朝鮮日報 夕刊 七日(金)
本紙朝夕刊十二面
編輯兼發行人 方應謨
印刷人 崔益進
發行所 京城府太平通一丁目六一 株式會社朝鮮日報社
<價 目>
<廣告料>

漢陽タクシー 京城鍾路一丁目 電光二〇〇二番 三〇〇三番

國府孔財政部長 外交的活動開始
雙方共通利害關係好轉코저 英外、藏兩相과會談

【倫敦六日發同盟】國民政府財政部長孔祥熙氏는 英帝戴冠式에中國代表로 參加하기爲하야 過般倫敦에到着하엿는데 四日中國大使郭泰祺氏主催歡迎晩餐會席上에서 쳄벌린藏相 이든外相과 數時間會談하엿다 孔財政部長은다시 具體的交涉을 進行하기爲하야 兩氏와會見方法을 協議하고잇는데 會談은 아마 戴冠式後에實現될것이다 會談內容에對하야 로이텔通信은『英中雙方共通의利害關係好轉에對하야 協議하엿는데 具體的條項에對하야는充分準備가必要함으로 다시會談을遂할려는이라고 報道한데不過하다』

一、日英兩國間에잇서 所謂極東뉴딀案
一、國民政府의 外債募集案

等에對하야 國民政府 財政部長이 後任首相에物議되여잇는 쳄벌린藏相及 이든外相과 所見을交換한것이라고 觀測되다 이미孔財政部長은 로이텔通信員에對하야 有利한條件으로 起債가可能하면 國內에서보담도 低利로借金할 方策을取함이 財政部長의當然한 職責이다라고 言明하엿는데 타임스紙는 六日紙上에서 去二月부터 中國의 外國貿易이好轉된것 鐵道收入이 增加한것等을 大大的으로 報道하고 시의側도 中國의 最近의政治的、經濟的復活을 指摘하야 產業界經濟上中國의 前途가 好望임을强調하고잇슴으로 國民政府가倫敦市場에서 外債를 募集할氣運은依히濃厚다할것이다 다시孔財政部長은 戴冠式參列後聯盟特別總會에出席하고 다음歐洲各國駐箚中國大公使를 招致하야 在外使臣會議를 開催할方針이라고 하는바 外交政策上에 活潑한動向을 示할것으로보인다 (寫眞은 孔祥熙氏)

滿洲國各部大臣 人事異動決定
張總理가外交蒙政兩大臣兼任

【新京七日發同盟】滿洲國監察院長羅振玉氏、參議府參議寶熙、增韞兩氏 實業部大臣丁鑑修氏、外交部大臣張燕卿氏、司法部大臣馮涵淸氏、蒙政部大臣齊王諸氏는 七日 建國五周年을轉機로 後進에게길을열기爲하야 曩者辭意를表하엿든바 今七日 正式으로 辭表를提出하엿슴으로 張國務總理는 이에伴하는 人事異動을 上奏御裁可를經하야 左와如히決定發表하엿다

財政部大臣 孫其昌
任民政部大臣
民政部大臣 呂榮寰
任實業部大臣
國務院囑託 協和會企畫部長 張煥相
任司法部大臣
新京特別市長 韓雲階
任財政部大臣
蒙政部大臣 齊王
任參議
國務總理大臣 張景惠
兼任外交部大臣蒙政部大臣
監察院長 羅振玉
實業部大臣 丁鑑修
外交部大臣 張燕卿
司法部大臣 馮涵淸
參、議 寶熙
同 增韞
依願免官

各委員關係도異動

【新京七日發同盟】滿洲國中央部의更迭에依하야 七日左의辭令이發令되엿다

外交部大臣(兼) 張景惠
實業部大臣 呂榮寰
財政部大臣 韓雲階
滿日經濟共同委員會滿洲帝國委員仰付(各通)
憲法制度調查委員 羅振玉 張燕卿 丁鑑修 馮涵淸 增韞 寶熙
右委員을解함(各通)
監察院審計部長 寺崎英雄
監察院長代理被仰付
新京特別市公署總務部長 植田貢太郞
新京市長事務取扱을命함
滿洲國恩賞會議議定官

中國의主權尊重 一貫한政策不變
極東『뉴띨』案을中心으로 英國下院서一問一答

【倫敦六日發同盟】英國自由黨議員만다氏는 六日午後下院의質問時間에際하야 『極東뉴띨』案에對하야 如左한質問을하엿다

最近日英兩國政府는 中國에잇서 相互權益에對하야 交涉하고잇다고傳하는데 右交涉으로 英國政府의協力을 要請하엿는가

以上質問에對하야 外務次官크란본氏는 如左히答辯하엿다

英國政府와 日本大使와의間에 日英兩國의關係全般을 一層秩序잇게할目的下에 非公式으로 數次會談을遂하엿다 그러나 只今까지 日英兩國은 中國에잇서相互權益乃至 其他의如何한 事業에對하여도 具體的不祥事하지안헛다 그리고交涉에際하야 關係各國政府에經過를逐一通報함이조흔것도看過치안헛다

만다氏는 거듭 政府는 現在의 非公式會談을公式會談으로 轉化할 意向은업는가

라고 質問하엿든바 크란본卿은 그러나 四國의 情勢에 鑑하야 必要하면 公式交涉도할것이다

라고 言明하엿다 그리고 크란본外務次官은 勞働黨議員 캐리氏의 質問에 答하야 英國政府는 中國의 主權을 尊重하는 一貫한 政策에서 脫線할 意思는 秋毫도업다고 言明하엿다

佐藤外相 外人記者團招待

【東京電話同盟】佐藤外相은 六日午後三時半外相官邸에 在留外人記者團四十一名을 茶會에招待하고 就任人事를兼하야 外交方針에對하야 大要左와如한談話를試하엿다

一、日英關係는 最近事件 永代借地權問題等의 解決을비롯하야 好轉될可能性이 顯著히 增加한줄로생각된다 그리고 惶悚하게도 秩父宮兩殿下께옵서는 英國皇帝戴冠式御參列로 英國朝野에 日英親善의 機運이 濃厚하게된것은 반가운 일이다 이機會에 傳統的兩國의 友誼를 確立하야써 世界平和의支柱가되게하려고 念願한다

二、日中關係는 近時漸次 兩國의國交打開를 希望하는 點에잇서 兩國間에 共通한感情이 高調되므로 此際모든機會를 붓드러 兩國間에 益益友好親善의 機運을 釀成하야 日中提携의 實을 擧하도록 一層努力코저한다

三、日蘇關係調整은 刻下의急務이다 이에對하여는 前般歸任한 유레네프大使와 여러가지로 協議할터이다 그리고蘇聯政府에서도日本政府와同樣으로 國交改善을希望하는模樣임으로 相互間에 愼重努力을 거듭하면 懸案解決도 困難치 안흐리라고信한다

四、日獨協定에 關하여는 海外에 杞憂 特히蘇聯에서若干根據업는 誤解가잇는模樣인데 右協定은 單純히 防共을目的한것으로 日本으로서는 獨逸과의 友誼增進을 圖하는同時에 諸國과도 益益親交를 거듭할方針이다

五、그리고 日米關係를보면兩國間에는 何等의解決困難한 政治問題도 업슬뿐더러 經濟通商上 相互依存을 根底로한 友好關係가 維持되고將來益益 其增進을 期待한다

六、最近 新聞等에散見하는 世界經濟會議問題에對하여는 이것이開催될時에는 通商自由의回復에關한 日本從來의主張이實現될줄로 思推하고 一日이라도 速히 到來하기를 翹望하는바이다 過日出發한 門野重九郞氏以下의 對英米經濟使節은 英米兩國朝野有力者와 親히懇談하야 世界經濟回復을 爲하야 多大한貢獻이잇스리라고期待하는바이다

獨蘇兩國에對하야 共通的態度把持
『나치스』共產主義의어느쪽도重視안키로 波羅兩國間重要協定

【부하레스트六日發同盟】波蘭루마니아兩國政府는 去四月二十二日부터 三日間 波蘭外相 벡크氏와 루마니아首相 타타레스코氏와의 間에 行한 會談을 基礎로 重要政治協定에 到達하엿다고 傳하는데 波蘭大統領 모치스키氏는 六月八日 부하레스트市를訪問하고 루마니아首相타타레스코氏와 右政治協定에 正式調印을行하리라 觀測된다 右政治協定의 重點으로 傳하는바는 如左하다

波蘭루마니아兩國政府는 共同의態度로서 獨蘇兩國에 對하야 臨하고 兩國의 主張인 나치스及 共產主義의 二者中 一方을 重視함과 如한일이 無하나 모치스키大統領은右訪問을 機會로 匈牙利 루마니아間關係改善案에도 進出할 意向이라한다

民政黨新代議士會 打倒林內閣絕叫
輿論無視코政權維持企圖는 非立憲的態度라고

【東京電話同盟】民政黨은 七日午前十時부터 本部에서 新代議士會를 開催하고 打倒林內閣의旗幟下에選出된 新代議士 百七十九名中 入東한者百五十名이出席하야 劈頭에 永井幹事長으로부터 政府는 政黨의 時局認識에缺缺함이잇다는 理由로 議會를解散하고 總選擧에 臨하엿슴에도 不拘하고 國民總意의 反映은 反政府를 標榜하는 我黨及政友會를 비롯하야 林內閣을 反對하는 各黨에 發現된바 이儼然한 事實아페 林內閣은 맛당이 其進退를 決할것이다 그러나 今日까지아직도 輿論을無視하고 政權維持를 企圖하려함은 非立憲的態度로政府스사로 立憲政治를 蹂躪하는것이다 我黨은國民總意에依하야 林內閣의退陣을 要望하고 憲政回復을 爲하야 새로운意氣로서더욱一層 努力하기바란다는旨를 述하얏다 西村丹治郞代議士를 座長에推擧하고 議事에入하야 櫻內幸雄氏로부터 總選擧에잇서 各地의情勢及其結果에對하야報告 我黨은 解散前의 二百六名보다代議士數는 減少되엿스나反政府陣營의 樞軸이되는 政民의人數는 依然衆議院에잇서壓倒的優勢를示하야 政府의政黨打破意圖는 完全失敗되엿고澎湃한 全國的憲政擁護의 氣運이 總選擧를 通하야 明瞭하게되엿다는旨를述하고 黨役員改選에올마 町田總裁의 指名으로 筆頭總務 幹事長政務調查會正副會長 總務各部長及代議士正副會長을各其決定한後 最後에 町田總裁登壇하야 演說을行하고 林內閣打倒에氣勢를올리고正午散會하엿다 一同丸內會館에서 열린 總裁의招宴에 臨하엿다

航空工業統制法
遞信省서提出을考慮

【東京電話同盟】遞信省에서는最近民間航空熱이 昂揚되는同時에 航空工業會社의 新設計畫이續出하는結果

一、熟練工의 爭奪亂用으로技術低下를招來하는것
二、航空工業製作의 品質低下를招來하는것
三、會社設立을 投機目的에利用하는結果 一般國民에對하야航空工業에 對한不安의念을抱懷케하는것

等으로 航空工業의 健全한發達을阻害할憂慮가 만흠으로 現行法制上自由로 되여잇는 航空工業會社設立을 制限하기爲하야次期議會에 航空工業統制法을 提出하기爲하야 研究를 進行하기로되엿다 그리고 萬若其以前에 何等協定方法을必要하는 狀態에到達하면 即時陸、海軍及 遞信三省의共同名義로 航空機部分品의注文은 特殊指定會社에 이를 限定할旨의 發表를 發하야 濫立하는 航空工業會社의 一般民衆에對한 信用失墜를 事前防止하기로되엿다 當局은 이와同時에 健全한航空工業社에 對하여는 試作獎勵費、定期注文等의方法으로 其保護助長에 邁進할 計劃이나 이에 依하야써 低廉良質한 航空機及 航空機材의 供給을 豐富히하야 民間航空의發展을 期할方針이다

軍縮打診好成績
『데비스』米代表歸國

【倫敦六日發同盟】米國代表 놀만·데비스氏는四月上旬國際砂糖會議를 機會로倫敦에來着以來 英國政府를爲始하야 歐洲各國代表와 經濟軍縮案에對하야 協議를거듭하엿는데 打診工作의結果는 자못好望인模樣으로 以上의成果를歸國餞物로 四日倫敦을出發하야 一日華府에歸還하야 루즈벨트大統領에게 經過를 報告하기로되엿다 데비스代表는 國際經濟會議의前提로 英米兩國間의 通商關係의調整 主要通貨의 [illegible] 示唆하엿는데 英國政府當局은 以上의 示唆에對하여는『何等障碍』를 提示치 안코 他의各國代表와함께 米國政府가 國際經濟問題解決에 協力을할 境遇에는 全歐洲는 協力을 不惜한다는旨의 最終的保障을興하엿다한다 루즈벨트大統領은데비스代表의 報告를 聽取한後다시 六月中旬白耳義首相반·질란드氏를 華府에마지하야 意見을交換한後 經濟軍縮案에 對하야米國政府의 進路를 決定할터이다

中樞院會議
六月七八兩日開催

今年度 各道知事會議警察部長會議에이어 第十八回中樞院會議는 來六月七、八兩日 每日午前八時半부터 總督府第一會議室에서 開催키로決定하고 南總督臨場大野政務總監統裁下에 全參議出席하야 協議할터이다

地方長官會議招集
十七日부터一週間

【東京電話同盟】政府는 總選擧後의 時局에對處키爲하야 先日林首相談의 形式으로 留任할決意를 表明하엿는데 去七十議會를 通過한成立豫算의 實施및各種重要法案의 施行에對하야 地方長官會議를 招集키로되여 七日定例閣議에서 協議한結果 來十七日부터 約一週間開催키로決定하엿다

定例閣議經過

【東京電話同盟】七日定例閣議는 午前十時三十分부터 首相官邸에서開會 林首相以下各閣僚(伍堂商相欠席)出席 먼저 地方長官會議招集期日을決定하고 雜談的으로 右會議의議題에對하야 意見을交換한結果

一、第七十議會에서通過된 十二年度豫算及諸法律의 實施에關한것
一、過般發表한 現內閣의政策政綱의趣旨를 徹底히식힐것
一、物價對策에對하여는 藏相으로부터 特히詳細說明할것

等에意見一致되고 同十一時散會하엿다

英帝戴冠式參列次 蘇聯代表倫敦向發

【莫斯科六日發同盟】蘇聯政府는 英帝戴冠式에 外務人民委員리트비노프氏 國防人民委員次長오르로프提督 倫敦駐箚大使마이스키氏를 代表로 參列식힐旨를 六日正式으로發表하엿다 리트비노프外務人民委員은 오르로프提督을帶同하고 五日午後五時五十分莫斯科를 出發하야 倫敦에向하엿다 戴冠式終了後 리트비노프外務人民委員은 쥬네브市에赴하야 軍縮幹部會、聯盟理事會及同總會에 出席할터이다

滿洲國名譽總領事館
十二日에官民招待코披露式

滿洲國京城駐在名譽總領事館은 八日開館式을 擧行하고 即時事務所를 商銀內에設置하야 事務를取扱하기로 되엿는데 開館式後에는 目下入京中인 同國外交部商井通商司長 朴榮喆名譽總領事가 主人이되여 同日午後六時부터 關係者三十餘名을 朝鮮호텔에招待하야 披露宴을 開催하고 다시 來十二日朝鮮호텔에 官民有力者二百名을 招待하야 盛大한 開館披露宴을 開催하기로되엿다

八日로開館決定

六日午後入京한 滿洲國外交部商井通商司長은 森島務課長、袁新義州領事를 帶同하고 朴榮喆名譽總領事와함께 午後三時總督府에 相川外事課長을 訪問하고 外事課長室에서 商井通商司長은 國務總理代理로서 朴榮喆氏에對하야 名譽總領事 任命의正式辭令을傳達하고 京城名譽總領事館開設에對하야 여러가지 協議한結果 同總領事館은當分間 商業銀行內에 事務所를두고 專任係官二名을 任命하기로 되엿다 來八日에는 開館式을行하고 即時 事務를 開始하기로 決定하고 同日官民約百五十名을 招待(場所未定)開館式을 行할 豫定이다 그리고 七日에는 朝鮮內各都市의 領事館設置및 在朝鮮滿洲國人의 保護指導 朝滿產業貿易促進等領事館의 積極的 活動에 對하야 協議한다

名譽總領事는 通商事務爲先取扱

滿洲國名譽總領事館의 開設에伴하야 同館事務에對하야 商井通商司長及朴榮喆名譽總領事兩氏가 協議한結果 同名譽總領事館은 當分間

一、公式上滿洲國政府代表로서의 位置를 明確히할것
一、朝滿의 通商振興助成을爲한 事務를主로하고 在朝鮮滿洲國人의保護指導에도 漸次進出할것이나 當分間 一切新義州領事館에서 取扱하기로되엿다 그리고 仁川、元山、釜山、淸津等에 領事館設置에對하여는 京城名譽總領事館의 充實後에잇서서 具體化를 圖할터이다

總督府와協議
駐大連獨逸領事 朝獨貿易促進次

大連駐在獨逸領事 에른스트비쇼프博士는 德源의 자우엘敎司와함께 六日總督府에 南總督、大野政務總監을 비롯하야 各局長을訪問하고 日獨貿易의 一翼으로朝鮮과 獨逸의 貿易提携에關하야 여러가지로 懇談을遂하엿다 同領事는 日獨防共協定成立以來 特히大連領事館管轄內에잇는 滿鮮과獨逸과의 關係緊密化를促進식힐意向을갓고 其具體的表現으로 近近京城에 日獨協會를 創立하기로되며 目下關係各方面과協議中이다 그리고北朝鮮地方의發展에伴하야 獨逸과의 貿易促進에關하여도 近近 具體化 하리라 觀測되는데 右에關하야 비쇼프領事는 如左히 말하엿다

日獨防共協定으로 獨逸로서는 朝鮮에 非常한 關心을갓고잇다 朝鮮의開發에對하여는 最善의 努力을不惜하나 只今은 具體的으로 말할수업다 如何튼 期待할만한것이具體化하리라는것은 確信해도조타

在外派遣員會議
總督府에서開會

警察部長會議에 繼續하야 열린 警務局在外派遣員會議는 七日午前九時부터 總督府第三會議室에서 三橋警務局長臨席、下村保安課長統裁下에開催되엿다

一杉上海、田邊哈爾濱、川尻北平、服部新京、佐野東京、神島大阪、佐佐木下關、松島吉林各地派遣員出席

最近갑작이 重要性을 加하게된 朝鮮外各種情報의 迅速正確한連絡强化를 中心으로한 外事高等其他各般警察事務에對하야 警務局及 各派遣員과의 協調機能의 充實等에對하야 愼重協議를遂하엿다

本社參觀

▲咸南文川郡秀時公立普通學校生徒六十六名 金炳喆氏引率下本社見學
▲忠北芙江公立普通學校生徒五十九名 禹壽奉氏引率下本社見學
▲開城私立協成學術講習會生徒百八名 劉常相氏引率下本社見學

八面鋒

◇順天富豪 金鍾郊氏 臨終에 百七十五萬圓을 社會에寄附。
◇큰마음、큰돈、큰事業 感謝할일이다。
◇金氏는 벌서 他界의人이오 그대신事業이 남엇다。
◇이財產 이事業을 마를사람이 누구일지는 아즉未詳하나、그들의責任이야말로 크고크다。
◇조흔돈으로 조흔事業을 꼿꼿내갈하는것이 寄附者의本志를 顯揚하는道理。

土地家屋担保償付
營業項目 土地家屋擔保貸付 健全資金貸付 土地家屋評價鑑定 土地家屋管理分讓 土地家屋賣買紹介 火災保險代理事務
創立 明治二十九年 資本金 壹千四百萬 拂込七百五十萬圓 黃金町二丁目五五 東京建物株式會社京城支店 電話本局一六三八·一六八一 營業案內送呈

スポーツ用品と服裝 京城舟松町 大京スポーツ商會 電話光二五八二番 振替京城二五八七番 カタログ進呈 要送料三錢

朝報案內
電氣 모-타-、라지오修繕專門 京城武橋町二四 東洋電氣工業社 電話本局六五八九番
高價 朝鮮、支那、文獻書籍 高價買入 京城南大門通一ノ金星書院 電話本局四〇四三番
社員募集 中等卒市內在住者二十歲乃至三十五歲活動家로有望者는履歷書寫眞을今月十日까지郵送하시옵面談電話謝絕履歷書寫眞返還치아니함 市內有力保證人要함 京城鍾路三丁目 慈善堂製藥株式會社白
賣藥包裝에經驗잇는 少女募集 一、包裝할少女數名募集함 一、有經驗者 一、年齡自十六七歲至十四歲 一、要自筆履歷書 一、面談五月十日午後二時同五時 一、電話問議謝絕 三仙膏製造本舖 京城鍾路一ノ七一 共生藥業株式會社

創立三十五周年紀念 事業大擴張 內鮮男女社員大募集 一、固定月給外特別手當金이잇슴 一、生活安定親切指導함 希望하시는분은 履歷書送附하면 追後面會日通知함 大同生命保險株式會社 新幕出張所

돈버리에覇王 アイスケーキ는!! 機構完璧、優秀無比斯界의權威 國益冷凍機 鮮內据付臺數第一位 京城府本町四丁目三八 電本四七〇七番 國益冷凍機會社京城販賣所 大邱府元町一丁目 國益冷凍機會社朝鮮出張所 電話長一一四二番 (申込次第カタログ進呈)

商標 千壽 고추가루 都賣 金千壽商店製粉部 釜山府草梁町 電話園二八二番 一三八二番 振替釜山一五三三番 時價表請求하시면 送呈하겟슴니다

業務大擴張에對하야幹部社員招聘 (北鮮 西鮮 全南 慶南 主要地에出張所를設置함) 有經驗者 思想堅實 相當敎養잇는奮鬪士를歡迎 希望하시는분은支社에自筆履歷書를送付하시든지 持參來談를요함 大正生命保險株式會社 本社 東京丸ノ內有樂町 社長 金光庸夫 朝鮮支社 京城府花園町四五 支社長 河錫辰 (其他支社 出張所全國樞要地에有함) ◎日本敎育生命(姉妹會社) 敎育資金、結婚資金의有利한保險도有利함 (詳細한것은保險案內에在함請求하시는대로送呈함)

調味料 醬油 昭和アミノサン 釀造所 (營業案內書進呈) 釜山府佐川町三四四番地

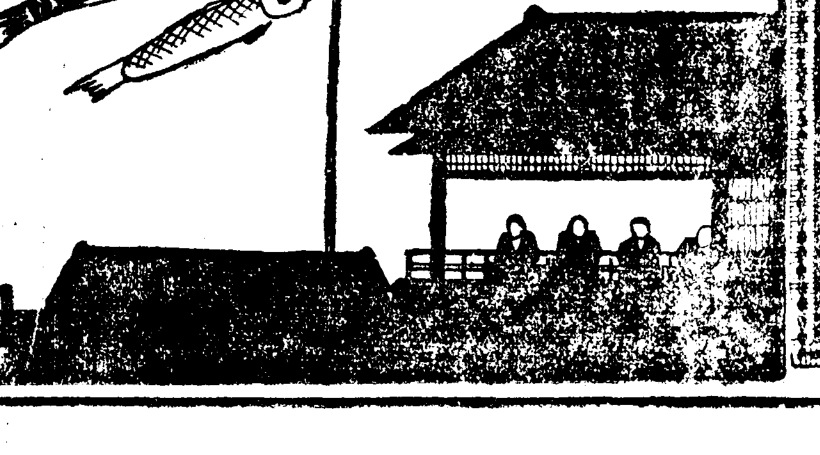

處方調劑 高麗藥局 平壤府南門通沿街 醫療藥品 內外新藥 賣藥 化粧品 賣藥 洋品 歐藥 卸賣散賣 藥劑師 高學洙 電話一八二九番 振替京城二〇五一番

朝鮮文으로編輯된唯一의 速修英語講義錄 ▲朝鮮文으로解釋된까닭에發音이正確(內容見本即送要三錢切手) 京城府樂園町五五 英語通信研究會

女性號 六月号 絕版 不日出來

精力強進劑 參茸トニク

五圓 一圓八十錢
病氣疲勞를恢復하고 健康을增進함 婦人에게血色을美하게하고化粧의必要를無케함 妓生職工等 夜間業者의 虛弱과 肺病을豫防함 特히男子의早老에는效果百퍼-센트
醫學博士推薦書見本藥無料進呈
製造發賣元 慈善堂製藥株式會社 京城鍾路 株式會社 京城本町四 木村藥房 賣捌元

白晝漢江에『그로』
끔찍스런 "女子斷頭"!
철도자살인가? 타살인가
龍山署大活動을開始

칠일오전 열한시반쯤에 한강철도철교 남행선제일 『피어』 아래서 보기에도 끔찍한 목을 잘린 젊은여자의 머리토막이 떠오른것을 마침이곳을지나가든행인이 발견하고 놀라어사유를룡산서로 신고해왓슴으로 룡산서성기(眞崎)사법주임은계원을데리고 즉시현장으로 달려가서 검시를한결과 죽은지 한달가량되여보이는 여자의 머리로서이십오세가량 되여보이는데 머리털은 그머리로부터 흑미돌똘떠러저잇는 강안에 빠저서 잇고 목이 잘린자리는 무슨 예리한 것으로 한번에 잘넛거나 철도레일에 잘린 모양인데 타살인가? 추측을하며 그의입속을 검사하자 금니 세개를 발견하게 되엿다 이에힌트를 가지게되엿스니 그가 혹 지난사월이십이일 새벽세시에 남녀가 철도자살하엿슬때 여자의머리가 업섯는데 그여자가 아닌가하야 그때자살하엿든 여자정정순(鄭貞順)(二一)의 양모인 본정(本町)륙십사번지의 함순원(咸順媛)을 불러다가 곳 머리잇는 현장에 다시가서 검시를 하게되엿스나 먼저자살하엿든 정정순은 금니가 아래에 한개뿐인데 금니가 세개나 잇는점으로 보나 그의용모로보나 전연다르다는것이다

이에 아연긴장한 룡산서에서는 아지못할 생머리가 과연타살된 머리가또는 다른철도자살한 여자의 머리가 이제야 발견된 것인가하야 새로운 의문을가지고 긴장한가운데서 새방침으로 조사중이라는데 아프로의 해결은 여하히될른지 자못주목중이라고한다

屍體解剖의結果 他殺痕跡은都無
宋少年事件一段落

루보=의문의한강연안 피모자의 렵기사건의 주인공 송복영(宋福永)(七)소년의 시체해부는 경기도경찰부법의실(法醫室)에서 륙일오후한시부터시작하야 동다섯시경에 끗마첫는데 해부결과 원체 시체가오래되여서 부란되여잇기때문에 이러타할아무런흔적조차 어들수업섯다고한다 그리하여 경기도경찰부 법의실(法醫室)에서는 륙일까지 계속하야 학천(鶴川)박사 지도하에 현미경(顯微鏡)검사를 계속하고잇는바 아직까지 상태로는 아모런타살적흔적이업다고한다 해부결과 이러케타살혐의가 업다고 확정되는날이면 송소년의 사인은 그가 실종되던 지난 이월이십일경에 그의동무 두명과 영등포(永登浦)에 일을갓다 도라오든도중 술을만히먹고 한강연안에서 놀다가 잘못하야 물에떠러저죽은것으로 단정되든다 송소년이 실종되이후 그어머니되는 윤씨는 자기아들이죽엇는지 살엇는지까지도 몰라서 애를쓰던것이 꿈의현몽과 점을친것에 힌트를어더서 그아들의 시체까지를 발견한것은 끗간데를 모르는 지대한 모성애의 소치이려니와 송소년의 죽엄의 뚜렷한 내용과 이사건의 쉬원한해결은 아직도 차듸찬시체에 말이업서 하날아닌사람으로서는 알지못하는『패스·쏘』일수밧게업다

老姿「淸算飮毒」

륙일오후 세시쯤 부내청수정(淸水町)오십삼번지 리기옥(李基玉)의 할머니되는 김씨(金氏)(七[illegible])가 집사람업는틈을 타서부엌에 드러가서 그곳에잇는 양재ㅅ물을 마시고 자살을도모하엿다는데 나종에 집사람들에게 알게되여 곳 부근관병원(貫病院)에 다리고 가서 응급치료를 하엿스나 소생할여망이업다한다. 그원인은 극도의염세증으로그리되엿다는것이다

店品을入質 遊興에消費

부내 태평통(太平通)이정목에잇는 향정(向井)시계점 외교원으로 명치정(明治町)이정목 오십륙번지에사는 산본행일(山本幸一)(二[illegible])이와 옥정이정목 삼십번지에사는 강시불이부(江時不二夫)(二[illegible])외두명은 작년 일월부터 금년사월까지 그들이취급하고잇는 관청학교회사등에 근무하고잇는 사람들을 구십여명에게서 시계의 월부대금바든돈일천삼백구십삼원 십오전을전부유흥에소비하고 또한그들이 가지고단기든 금시계 금반지등륙백팔십이원어치를 입질하야 유흥에 소비하고잇다가 륙일본정서에서 체포되엿다한다

土地詐欺

이삼일전부터 시내종로서 사법계에서는 시내평동정(平洞町)모회사중역강모(姜某)(四[illegible])외 명사람을 그서에 인치하고 사기혐의로 취조중인데 사건은부천군(富川郡)내에잇는시가 만원가량의 토지매매를 에워싼 사기혐의인듯하다고한다

『電線』賊就縛

부내동대문서관내 동대문밧글지나는 체신국전화선 경비전화선과 왕십리역과 서빙고역사이의 철도국전용전화선이 금년일월에드러 빈빈히 절단도난을당하야오든것은 당시보도한바와갓거니와 소관동대문서에서는 통신기관을위협하는 이괴도를잡으려고 그동안 형사대가 꾸준한활동을하야오든결과 수일전 신당정(新堂町)십칠번지의상십사호 장사 김재완(金在完)의집에 전화선이잇는것을 발견하고 그를인치엄중한 취조를 한결과 드디여 상왕십리정(上往十里町)오백 이십사번지의 이십[illegible]호서상룡(徐相龍)(二一)이라자의 소위로 판명되여 동서에류치식히고 엄중한 추궁을한 결과 그는 지난일월상순부터 방열시반경향당정(杏堂町)산(山)백삼십오번지를 통과하는철도국 전선삼백오십메ー타를〃벤치〃로끈허절취한것을 비롯하야 사월이십일까지 전후열번이나 전기각처에서 약오천메ー타가격으로 이백원 가량의 전선을 훔쳐서는전기 김외두명에게 파러먹은것이로 그들은 장물고매(贓物故買)로 취조를밧는중이며범인서상룡은 피해품의 성질상엄중한 처벌을바들것이라고한다

百萬長者의蕩子가
親父를毒殺未遂
大田署에서檢擧取調

【大田支局電話】 지난 사일밤에 대전경찰서에서는 형사대가 급히 유성면궁동리(儒城面弓洞里)로출동하야 그곳의 백만장자리상익(李相益)의 아들 리정환(李貞煥)(二[illegible])을검거하여다가 엄중한 취조를하고잇는중이데사건의 내용인즉 리정환은 원래 방탕하야 그아버지로부터 유흥비를엇고저 늘말성을부렷스나 그아버지는 이를용락하지안흠으로 늘집안에 풍파를 이르켜나오든중에 지난삼일밤에는 그아버지에게드러가는술에 독약아비산(亞砒酸)을타서 그아버지를 죽일라하다가 이것이발각되여 다행히 그아버지는 면화를한것으로 이것을탐지한 대전경찰에서는 즉시현장에출동하야 전기정환을검거하는동시 극비밀속에 취조를하는중이다

府當局者와府議의
戶別稅査定에大失態
府當局은賦課額을不起案
府議는下等級査定無誠意

경성부에서는 지난 일일부터 부회(府會)를열고 금년도의호별세등급사정(戶別稅等級査定)을하고잇는중인데 칠십만경성부민대중으로서 용서하기어려운 부당국자와 부회의원들의 무성의(無誠意)와 실태(失態)를연출한 사실이탄로되엿다 호별세등급사정은 특별위원(特別委員)에 맛겨서 위원장의동제실에 일부(일본내지인)이부(조선인)로나누어각 부주사(主事)한명식을두어서 비밀회(秘密會)로 사정을하여오던바인데 세무과(稅務課)당국자는 각등급에 따라 부과예정액(賦課豫定額)은 표시하지안코 다만등급만나렬하야 세액(稅額)을 사정하여달라고 제출하엿다하다 이에부의원들은 부당국자의 사무태만은 물론세인(世人)의 근원인 호별세부과를 공정히사정하려는 성의가 전연업는추태라하야 맹렬한 공격을 하게되야 한동안분란을 이르킨뒤에 급속도로부과예정액을 바더돌려서 겨우사정을 진행하게되엿다 한다 그러고등급은 일등으로부터 백등까지 만족조하야 부과액을 사정하고 그나머지는더욱이 엄정히 사정해야될 중산급(中産級)이하를 만흔 부분은 그만일괄(一括)사정을하여버렷다 한다 그리하야칠일 오후부터 드듸여본회의(本會議)에 드러갓는데 공직자(公職者)들인 부회의원들이 중산급이하의 부민대중에게 리해관계가만흔 호별세등급사정을 이와가티 일사천리로 처리해버린것은 식자들의 이마살을 찌프리와 비난을 면치못하게 되리라한다

今番의寄附額은 全財産의折半
古金鍾翊氏遺骸는順天先塋으로
葬儀委員會를組織

륙일밤경성제대병원에서 칠십오만원이란 거액의사재를교육기관을 비롯하야 유영사업과 의료기관사회사업에 써달나고유언(遺言)를 작성하고 이세상을떠난 고김종익(金鍾翊)(五[illegible])씨의 유해는 동대학병원에서 유족친구들의상통한경야의 하로밤을지나고 순천(順天)에서 급거상경중에잇는 게씨김종필(金鍾弼)씨의 도착을 기둘너 장의에대한 모든 절차를 결정하기로 되여잇는데 이석간마감(오후세시)까지에 결정된것은 장의는 위원회(委員會)를조직하야 집행할것과 유해는 오는 십일경성을 출발하야 전남순천군 해룡면해창리(順天郡海龍面海倉里) 선영아래에안장할예정이라고 한다 그러고 그는 생전에 어느때든지 기회만오면 자기돈으로대학가튼 교육기관을만들라는 리상을품고사생활에잇서서는 극도의 절약을 하야가며 축재에 열중하야 왓스나 그내용에관하야서는 한번도말한바업서 유산의액이 얼마나될런지는 금후의 조사를 기두를수밧게업스나 고향인 순천읍매곡리(順天邑梅谷里)에잇는대평농장(大坪農場)을 비롯하야경성제사주식회사의 이삼관계회사의 주식을 합하야 시가 삼백 오십 만원 가량이라고 하니 이번유언으로 사회에 던진 금액은 재산의절반에 달하는것이라고하니 빈약한사회를 위하야 그의적성은 뜻잇는사람으로하야금 감격케하는바이며 동씨와가튼 특지가가 꼬리를물고 우리사회에 나올것을밋는바이다

美展搬入總數
千二百十一點
入選發表는來十日

조선미술계의 등룡문인 제십륙회 조선미술전람회(朝鮮美展)에 출품하고자 사일부터 개시한 작품반입(搬入)은 접수최종일인 십륙일에 이르러 일년동안 정진에 자신을 어든 작품을 가지고 드러오는 그들로하야 회장은 아침부터 혼잡하얏다 작품을 곱게곱게 들고오는 학생、녀학생 기타 예술가、체절시간 다섯시가 림박하매 자동차로 달려오는 장발(長髮)의예술가들을접대에 계원들도 눈코를뜨지못하야가며 작품접수를 체절하기는오후여섯시가 좀지난때이엇다

이번반입점수는 다음과가튼일천이백십일점으로 수준을훨려서엄선한다는 소문에 자신잇는작품을가지고 드러오는 작가들의얼골은 과연긴장하얏다

팔、구량일동안 심사를마친후십일오전중에는 입선발표、십일심사에의하야 십삼일에는 특선을 발표할터이다 그리하야 십오일 호회의 초대일을마치면십륙일부터 유월오일까지 일반에공개할터이다

▲東洋畵一三九▲西洋畵九〇八▲彫刻及工藝 一六四▲一二二一

各地山火漸次鎭定
高城의一萬五千町步를爲始被害多大
林政課員現狀에出動調査

지난삼일이래 강원도(江原道)를비롯하야함경남도(咸南)경기도때마츰불려오는 강풍에 일층더맹렬한 화세를어더 가지고 고성(高城)에일만오천정보 포천(抱川)에이백오십정보 기타안변(安邊)강릉(江陵)덕원(德源)장전(長箭)등각지의산림을 무참히 소실한후 륙일오전십일시로부터 오후륙시까지대개진화되엇고 이에대한 피해기타상세한 상황은방금총독부림정과원(林政課員)이 륙일오후 급거현장에 출동하야 현지소속관서와협력하야 조사중임으로아직은알길이업거니와 륙일오후까지림정과에드러온보고에의하면 강릉영림서관내산화의원인은 산중에서굽는숫섬에 불을 주의치안어서발화한것으로 판명되엇다

避難中의住民 廿四名死傷
高城郡下山火의犧牲

【七日午前警務局着電】 기보=강원도고성군수동면(江原道高城郡水洞面)에잇는 동경제국대학(東京帝大)연습림의대산화는 륙일오전십일시 겨우진화되엇는데 소실면적일만오천정보에 그피해액은 약이십이만이천원이다 그러고이대산화로인하야 피난동소사자가사명、중상자가십명、경상자가십명、가옥소실이사십호의대참극이잇섯다

李王職山林에도山火

【七日午前警務局着電】 기보=강원도통천군학일면(江原道通川郡鶴一面)에잇는 리왕직(李王職)소유산림에는 지난사일 부근산림의 화재로연소되어 상당한면적을소실한후 륙일오전십일시 진화하얏는데 소실면적 피해 원인기타는 방금조사중으로 아직불명이다

抱川山火鎭火
三千町步燒失

지난 삼일부터 연소를 계속하여 오든 경기도포천군이동면(抱川郡二東面) 백운산(白雲山)일대의 대산화는 륙일오전세시경에 일시진화하엿스나 또다시 타기시작하야 동일정오에 이르러 겨우 진화하얏다 피해면적은 삼천정보 소실면적은 이천정보로 경기도당국에서는 일측부터 산화방지에 노력하야 작춘부터는 경성측후소와도 련락하야 습도오십퍼ー센트이하의건조시에는 특히경계하야 오든터로 륙일의 습도는 삼십륙퍼ー센트이엇다。

咸州郡下山火
七千町步燒失

【咸興支局電話】 기보=지난삼일 오후한시부터 타기시작한 함주군 하기천면하대리(咸州郡下岐川面河大里)의 산화는 그후에도 계속하야 사방으로 퍼지는 화세로말미아마 륙일에는 신흥군가평면풍상리(新興郡加平面豐上里)에까지 연소하야 약칠천정보를 소실하얏다는데 손해는 경찰보고에의하면 사천원가량이고 오후일곱시경에 불은일시 진화하얏다고한다

체펠린 姊妹船 "힌덴부르크"號
着陸直前發火墜落
乘客乘組員45名慘死

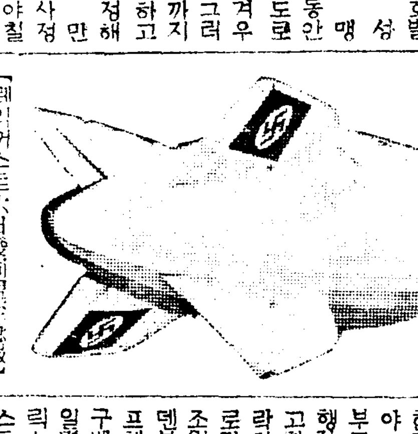
【레익커스트六日發同盟急報】 대서양정기항공로의 독일항공선

『힌덴부르그』호는 대서양을횡단하야 륙일오후여섯시이십오분(동부표준시간)조금전 레익커스트 비행장에도착하야 장차착륙을하라고할때에 돌연화재를이르켜 추락하엿다 이와가티 불의의참사로말미암아 승객삼십구명과 승조원륙십일명은 즉사를하엿다 힌덴부르그호LZ이십구호는 그라프체펠린호의 자매선으로 일천구백삼십륙년오월륙일 승객오십일명을태우고 『벨린』의 『푸리떠릭스·하ー펜』을출발하야 처녀항공을실행한 이래로 만일개년대서양의 호화선으로 세계항공계에최대의찬사를모하왓든바 이번에일천구백삼십칠년도최초의항공에 무참히조난한것이라고한다 (사진은 힌덴부르그호)

【레ー그하ー스트 六日發同盟】 『힌덴부르그』호에는 『스판보호』장서에 『아드바이자』로서 탑승한선장『프르스』『레ー만』량씨등승조원과 승객은 전부구십구명이엿섯는데 『레ー그하ー스트』공항(空港)당국은그중오십오명이무사한듯을발표하엿다 무사한것은 『프르스』『레ー만』량선장을비롯하야 승조원십오명승객삼십오명등이다

瑕疵隱蔽코賣買土地
契約金返還請求
興味끄으는事件歸結
計畫道路網에든土地賣渡契約이理由

경성시내에는 도시계획령이실시된후 도로예정지에잇는 건물은 전부헐리게되는관계상 가옥과 토지매매에문제가 만흔이때에 토지한복판으로 도시계획령(都市計畫令)에따르는 길이뚤리는줄을 알면서 아무말업시 토지를 파럿다고하야 매매계약금반환을 청구하는소송이잇다 부내청진정(淸進町)일백팔번지의십이호 신현모(申鉉謨)씨는 옥인정(玉仁町)십구번지 리항구(李恒九)씨를상대로 칠일경성지방법원민사부에 계약금반환청구소송을 제기하엿는데 소장을보면 원고는 지난일월이십이일에 피고소유인 궁정정(宮井町)삼번지에잇는 대지일천오십삼평을 오만오천팔백구원에 매매키로 계약하고 계약금으로 륙천원을주엇스며 대금은 이월이십일에 전부내기로하엿다가 원피고가서로 협의한후삼월칠일로 연기되엿는데 원고가 삼월사일에 그땅을조사하여보니 그땅한복판 사백여평이 도시계획에 따르는 도로예정지로 편입되여잇는것이 판명되엿스므로 원고는 피고에게 그땅의 중앙이 도로예정지로 편입된것을 알면서도 아무말업시 [illegible]스니 이것은 하비(瑕疵)를 은폐한것이축 그땅을 그대로 살수업는축 계약금을 반환하라고하나 피고는 종시 계약금을 반환치안흐니 계약금을 반환하라는 판결을 내려달라는것이다 장차 이소송에 어떠한 판결이 내릴는지 알수업스나 경성부산등을 비롯하야 도시계획령이 실시되는 큰도시에는 이가튼문제가 만히 일어날것인만큼 그판결여하는 자못 도회인의 주목을 끌게되엿다

(廣告) 團成社
十二日頃封切
同時獨占
間奏樂
구레스무어主演
沙漠의花園
마르레네、데이도릿치
샤르르、뽀아이에 主演
왓다、인제封切될날도며칠안남엇다

天氣豫報

豫報 京城地方은 今夜와明日은개엿다 흐렷다하며 京畿全區도갓다

昨日最高	二十度七
同 最低	九度四
今朝最低	七度六
今日正午	十六度九

스포ー츠
平壤蹴球大會 第一日의戰績

【平壤】평양체육회주최와 본사평양지국후원의 第十三回全朝鮮蹴球大會第一日은 六日午前十時부터 府內箕林里 公設球場에서 小學團四、中學團四、專門團二、靑年團六、實業團七 合二十三團體의 入場式이 잇슨後 競技의 幕은 열린바 이날의各團體戰績은 다음과갓다

【實業團第一回戰】

木工組合 3 (1:3 2:0 0:0 0:0 0:0) 3 文化建築 (抽籤에依하야木工勝)

東西業局 2 (1:0 1:0) 0 久田고무

兵友俱樂 2 (0:0 2:0) 0 新里마켓

【靑年團第一回戰】

平壤OB 5 (2:0 3:0) 0 大同望日

高麗 5 (1:0 4:0) 0 平原

【實業團準決勝戰】

南浦製鍊 1 (0:0 1:0) 0 木工組合

運動界人事·集會

◀京城世醫專蹴球選手一行 十五名은 崔鍾周敎授引率下에 六日午後八時着平하야 西門通大陽旅館에投宿하엿는데 人事次로 本社平壤支局來訪

◀載寧明新學校蹴球團一行十五名은 監督元鳳常氏 引率下에着平하야 館後里大平旅館에投宿

桃屋의果實罐詰
후루ー쓰罐詰 品質第一
白桃、黃桃 枇杷、西洋梨 후루ー쓰사라다 후루ー쓰폰치 櫻桃 鳳梨

各食料品店에 잇소
東京 桃屋發賣

朴耳鼻咽喉科醫院
朴喜鎭
鍾路二丁目 永保삘딍二階

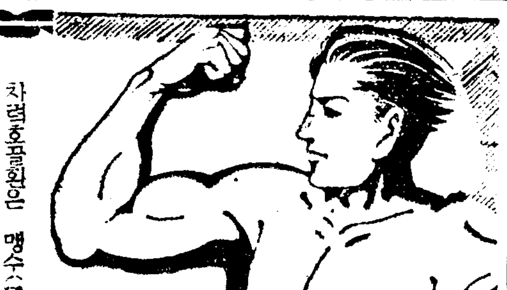
世界에자랑할漢醫學의權威!
現在기운보다 다섯갑절은 확실히더나고 骨格이 장대하여지고 大補元氣하고 만병을퇴치한다 名藥에國境이업도다 男女老幼를不問하고쓰시라!
借力虎骨丸 (차력호골환)

차력호골환은 맹수(猛獸)호랑이의뼈를 주장약으로하고 그외에 수십가지선약을배합하야만든약으로 골격체질개조영약(骨格體質改造靈藥)인대 보통세상에서 말하는단순한의미의 차력약과가티 몸에반대로 해가잇는 금석지재(金石之材)가아니고 어린아해나 여자가먹드라도 조곰도해나 부작용(副作用)은업스며 단지차력만하는것이아니라 원기와정기를크게보하고 풍이나습이곳낫고노래에도허리가굽지안코 먼길을걸거나등산을하여도 피곤치안으며 다리가압흐지안코 과도한 용색에나노동에도 능히감당하며 三개월복용약으로 다섯갑절의 용력(用力)은 용이하니 차력을하야 남보다날쌜것은아닐지라도 가령맛시름을하야 남의게진다든지하면 마음에자신의 미려함을 누구든지늣길지로다、허력을내게하는것이아니라 골격을충건케하며 체질개조에위대한 작용을하는선약이니 남녀노소를물론하고 원래약질이거나、더욱강건코자하는분이나 노당익장코자하는분은 반다시 복약하옵、借力하고 體力이大發하고 용색이여하하고 등줄기가 당기거나 허리가압흐시고 사지가쑤시고 압흐고 몽설하거나 오좀이탁하고붉고 소변이자조마려우며 적게누고 뒤가조하고 기억력이날부고、정신이흐리며 곤피곤하고 안면에 회색이업고 우수사려에 비(脾)가상하고 간장(肝臟)이허약이돌고 소화가불량하고 기력이업고 담에밧는기침하고 눈이침침하며 눈곱이끼고 장병추리인사람 교접에자미업는사람 여러가지 보약을썻스나 신통한효력을보지못하야 낙망하는분은주저말고쓰시옵 이약은 골수뼈를단단히하고 굵게하며 진기를주고 몸에살이오르게하며 힘을쓰는등 사람몸을곳처만드는 명약이니 조곰도의심치말고쓰시옵 약갑은 한달치에십오원이나 석달치를한번에주문하면 삼십원에드리나이다 더욱복약가를위하고자 차력호골환 한제주문하시는분의게、만주국정부에서발행하는 채표를한 장식거저보내드리는대 이채표는한달동용이나 일등이면 만원、이등이면 삼천원、삼등이면 천원을 현금으로 곳만주국정부에서주는것이올시다。

藥價 一個月分 십오원 / 三個月分 삼십원

이약은 다만태중에잇는부인은잡숫지못하오 다른차력약가티 산중에가서먹을필요도업고 집안에서 용이히복약합니다 一丸이큰대 一日二回、一回一丸式一個月六十丸이고 三個月에百八十丸을먹으면 완전히 기운을쓰고 보통복약으로나 병을다스리고저하면 한제로넉넉합니다。

此地方은原來한약의 發祥地로 老舖漢藥房에는수만흔 명약이잇사오니 여러분중에 낫지안는병에 걸녀서고생하는사람이나、더욱건강코자하는사람은 문의하옵시면 친절히 명약을가르켜드리겟슴니다 보약은물론이고 허약폐병매독간질등등병이 죽치하는명약이잇사오니 照會하야주시면 說明書를進呈하겟슴니다

滿洲國新京市興安大路六〇六 亞細亞大藥房
電話 ②一四四四 二一九三番 / 振替新京九九〇番

亡國病は本藥に依って全治せられよ!
りん病
淋藥 急性 慢性 엔 百合治淋散
短期間으로 家庭秘密療法을公開함 特效를宣傳키爲하야 實費密送함
百合治淋散實費 (四日分五十錢、九日分一圓、十九日分二圓、六十日分六圓)
ゴノチリン(重症用) (一週日分二圓、二週日分四圓)
合資會社 京城新藥社 京城府竹添町三丁目九三
電光二七三六、振替京城二三三七二、支店奉天大西邊門外、振替奉天二三九
慢性急性には高速度根治剤百合治淋散!

マツミ ポマード 香油

長箭地方紹介版

東海岸第一良港
水産의都!長箭
年産千萬圓을突破!

奇巖怪石과 萬二千峰의高峰峻嶺이 屛風가티 三面을둘러싸고 거츠른東海岸 造化의奧妙를 다한 天然의 良港이잇스니 이것이 長箭이다 東海의狂浪怒濤에 시달린船客 漁船도 不測風雨를 맛난漕難의 船隻들도 이품에안기고야 再生의숨을쉬게된다 實로東海岸의中樞漁港이라 안이할수업다

長箭은自古以來鯨産地로 著名하엿다 오날에는 鯨魚의生産地로世人의耳目을 끌고잇다

長箭은一般漁船의 避難所인福音자리가될뿐外라 漁船出入에甚히便利한 地理的位置에 處하엿슴으로 漁業의中心地도 必然한事實이다 昭和十一年度 鰮魚漁獲高가 三百萬擔에 達하엿고鰊魚漁獲高가 五十萬圓에達하엿다 이것을轉化시기는 鰮肥油工場이 管內에만百個所이나 展開되엿다 이氣味를 看取한 資本階級의注目과 各地産業家들의 競爭的投機熱은 더욱더白熱化하여간다

◇長箭港全景

沿革

東海岸 一部인 長箭은 悠久한 歷史를가진 二千五百餘年前의 穢貊國 國境으로 오날 까지도 그 國界의 城壁이 東海 로부터 西北으로 橫斷한 數十里의長城이 殘存하여잇다 俗稱萬里城이라고하는古蹟이 潛跡하엿다 勿論名勝古蹟이 한두곳이아니지만 廢墟의城壁은 祖上이지여노앗든 옛姿態를 長箭人士로하여금 心琴을울리게하는것이다

이地方은 高句麗에 至하야達忽州라고 稱하엿다가 李朝에至하야 郡面으로改稱하야 一北面 二北面으로 난호엿다가 다시금大正三年 面廢合에 依하야 新北面으로 改稱되엿다 世界의名勝地金剛山入口인 關係로 今年四月一日부터 外金剛面이라고改稱되엿다

地勢

金剛山連峰이重疊起伏하야 高山峻嶺의 壯嚴한山岳美를 背景하고 無限涯의 東海 萬頃蒼波를 안고안진곳이 長箭일것이다

人口

至今에는 近三千戶와 人口萬五千名에 達하거니와 事實上 住宅地難으로發展을 좀阻害하는 點이업지안타 今後로는 長箭埋立工事가 完了되는대로 큰發展이 期待된다 머지안어 邑制를 實施할것이며 크게 期待되는데 잇서서 府說도 업지안타

教育

明日의 長箭을위하야는 教育施設의 完備를論할은 吾人뿐이안이다 全長箭住民의 八割以上이 아직도 文盲地獄의 無智한生活을하고잇다 손쉽게 着手할수잇는 無産兒童講習所漁民農民夜學等의 文盲退治運動을 展開시길有意한 社會慈善的人士의出現과 아울러 爲政當局의 寬大한 理解와 協力이잇기를要望한다 이곳은 公立普通學校와漁民訓練所가 잇슬뿐이다 私學機關으로는 私立長箭幼稚園이 未久에 誕生할것이며 이것이 長箭의자랑! 우리의至寶! 長箭에서 社會的으로 精力을다하야오직하나의 文化의 原動體인 私立長箭幼稚園은 期於히 우리들의가진 微誠을다하야 支持할것이며 어것이第二世長箭健兒될것번으로 작더우는 유치원하나쯤이야 圓滿히못하야 간다면分明코 언어도단이라아니 할수업다 全長箭社會的으로 篤志의 奮起를渴望할따름이다

名勝

金剛山의 一萬二千峰의 奇峰과絕勝地인九龍瀑·八潭、萬物相은 이미世人에게 알이여진勝地이거니와 아직도處女地金剛의 絕景이 佛洞奧地에 潛伏함과海中金剛의 無盡藏한勝景을 하루밧비啓發하기를促할뿐이다 探勝客으로하여금海金剛에 秘藏한海中金剛을 能히透視하도록 設備하야 紹讚을엇도록 힘쓸것이다

長箭은金剛山入門이다 오늘까지의 入山路程은 溫井里에서부터 登山을試하여왓다 長箭驛에서 西로向하야登山하면 千仙臺 望洋臺 與萬物 新萬物을지내서 溫井里에이르게된다면 別로疲勞를느긴바업게되지만은 溫泉에入浴은 모든疲勞를掃蕩시기는唯一한 溫泉이잇다 무엇으로보든지長箭驛에서부터 入山하는 路程은 더욱登山의趣味가 豐富할것이다 그야말노長箭은 山水風景이 具備한곳이니 長夏이면四方에서 雲集하는 海水浴客이連日不絕하야 明沙十里淸淨한 沙地에 東海의맑은물은가장 海水浴에 適合한곳이다 一層趣味를 加하는것은조개캐기일것이다 無盡藏한조개는 浴客으로하여금興味를 더!주고잇다 그것뿐이랴 一葉片舟에 酒肴를싣고 갈매기나라다니는곳! 갈매기와 동모하야배노리에 適合한곳이 長箭灣內에 限하엿슬것이다

各界重鎭人物

水産業界의成功家 崔燦鉉氏

氏는 性格이 快活하고 事業에勤實하야참다운人格을所有한當年四十五歲의鬪士이다 出生地인長箭에서 水産業界에뜻을가지고進出한분이며 오늘에成功을보기까지에는 波瀾만은 成敗得失과逆境에 泙波하엿스나 勇往邁進한 堅固한初志는 挫折되지안코苦心奮闘하야 赤手로 今日의三十萬圓私財를모은분이다 十五萬圓의 年産額을빗추어보아도 氏의 事業이 어느程度까지 大規模的임은 筆者가 紹介를 거듭하지안어도 보는사람으로하야금推定할것이다 近百名에達하는從業員을 氏의敏活한手腕과 獨特한性格으로 操縱하며 其他大小事業을 經營할뿐안이라 長箭社會의發展을爲한 公共事業이라면 氏는 卒先하야喜捨하는 性質을가지고잇스니 氏의將來에無窮한幸福이 빗날것이다 (寫眞은崔燦鉉氏)

實業界唯一의重鎭 沙湖里 金聲鐸氏

氏는沙湖里出生으로 性格이溫和하고 手腕이敏活하다 일즉이沙湖區長으로 歷任한以來 地方의産業發展과 風俗改良에 功勞가多大한 當年四十六歲의 重鎭人物이다 水産業과 農業을兼營하야 年産三萬圓에達한다 氏는多幸히 昭和八年에 鰊魚定置網에서 一攫千金의格으로 數萬圓의 巨額을獲得하야왓다 實로氏의將來는 待期하는바만타 (寫眞은 金聲鐸氏)

漁業으로成功한 權昇泰氏

氏는今年四十四歲의 中年人士로 그出生地인 長箭에서 일즉이 水産業에뜻을가지고 進出한분으로 그동안 多少失敗도잇섯스나 元來意志가 구든氏는 꿋꿋지 初志를 貫徹하야 오늘에成功을보앗스며 長箭에는 氏의 大小家가만으나 그太半이經濟的으로 苦難하는것을 氏가水産業으로 善導하야 오늘에는 모도다 裕饒한生活을하고잇다한다 이는全혀 氏의 親切한指導의成果라고 볼수잇스며 氏는 去年에도普通學校에 [illegible] 長箭幼稚園創立에도 個人으로 三百圓과 自己宗中으로 一千五百圓이라는 힘에넘치는 巨金을喜捨한분으로 압날에氏의事業은한층더繁榮하야갈것이다 (寫眞은 權昇泰氏)

水産業界重鎭 一躍百萬의巨富 芮奉來氏

蒼波産里 無限際의東海와 金剛山의秀氣로 背後로從月立된 幸運兒를 鍾出하엿스니 이는海金剛의한어귀 里에서 눈물노써 苦生하며 血과汗으로成功한 芮奉來氏다 傑出英雄은 猪骨虎體로만 생길줄 一般은알것이지만은 氏는纖頸의 力도所持치못한분으로 어려서貧寒한家庭에 태어나 날달이 世苦에쓰라림을맛보며 十五歲때부터이곳丸共組合店員으로 五個星霜을꾸준히 勤勞하야오다가 그의나이 二十이되는해에 分分히貯蓄한極少額의資本인 五十圓을가지고 將來水産業의 景氣好轉에氣運을 豫察하고 斯界에進出한분으로 오늘의百萬巨金을 貯蓄한분이다 氏가이百萬巨金을모호기까지에 貫노는틀겨운 人生哀話가 一二가안이니 往往大才는天誠以困이라 氏의初年苦生이야말로 남달이 甚하엿다 苦가업는環境에는 業이업나니 苦盡맛본業이라야 참된業일것이다 一望無際의波濤가운대에서 조고마한漁船에 軟弱한몸을依支하고 오직배노래부르며 고기잡든 一個의漁夫가 오늘의巨富가될줄이야 누가생각이나 하엿스랴 芮奉來氏! 그일홈이奇妙하다 普으로돌어 福來가안일가 氏에게는 事實天運의福이 君臨하엿다 氏가일즉이 早失父母하고 오직孤孤한몸이 오늘의成功을 보기까지에 人生으로서 가장눈물겨운哀話가 숨어잇스니 그一節을 여기에紹介하면 氏는 六尺可量에 筋肉과皮膚全體가 單純히贍智、그것뿐만에 合成的健强體를가졋다 二十世紀를期하야 水産界로進出한氏는 距今十有星霜에가진辛苦를 感受하여오든中 昭和九年에 不幸이도 機帆船에重傷을엇어 아침내 不具의몸이되여 이바다 往來할때—實로그의가심을 얼마나쓰라리랴! 그러나 꾸준히 事業을繼續하야 오늘에는從業員 二百餘名을 引率하고 年産額이五十萬圓에 達하니 氏의事業이어느程度까지 大規模的인은 一般이 推想할바이며 氏가 그동안社會를 爲하야 일한業績도 두가지가아니라한다 (寫眞은芮奉來氏)

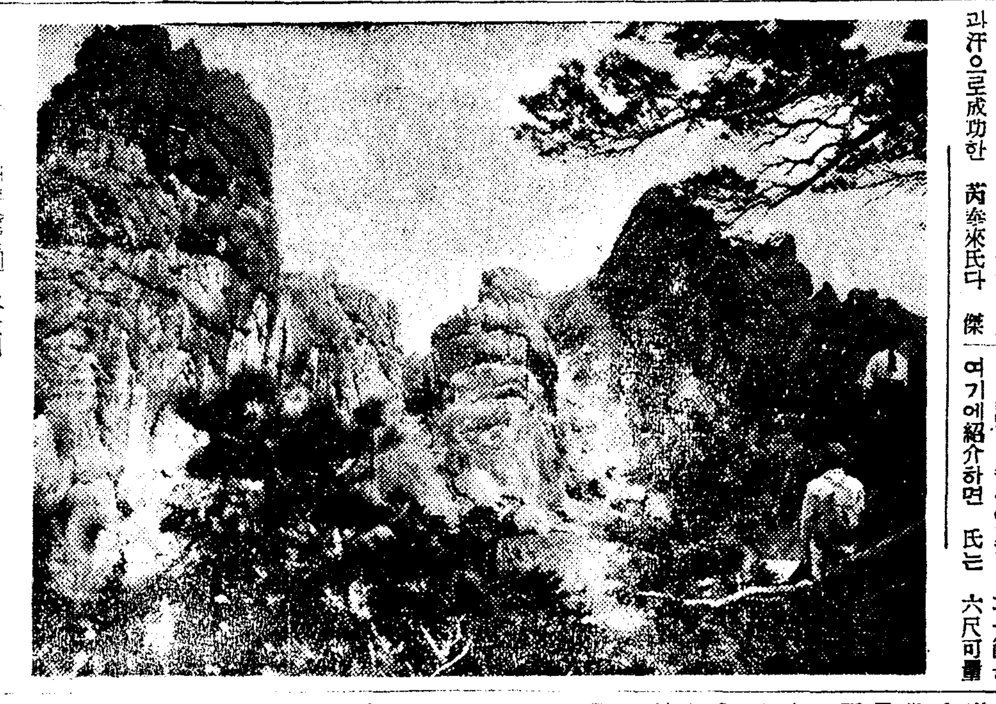

새로發見된 外金剛— 千佛洞北金剛天池

職務에忠實한 成一醫院 成錫玖氏

가장沈默가운데서 硏究에만執中하는氏는人品이 매우高尙하고 一般에信望을바들典形的"타입"이다 物質文明이極度로 오늘에 오히려醫業界는 敎育보다가는 自身이臨床에 비우合量맛고잇다 學園에서바든 治療患者에는 効果的일것이다。 醫師成錫玖氏는 매우硏究에對한 熱成을가진분으로 일즉이元山府立醫院에多年間잇다가 [illegible]公醫로赴任하여 그地方住民을爲하야 매우努力하엿스며 또社會事業에 적지안은業績을남기고 昭和十一年來부터長箭에 開業한분이며 完全한設備에 익숙된看護婦들의親切味를加하엿스니 이는實로他醫院에서보지못할 "서비스"로一般에게 만흔好評을맛고잇다。【寫眞은 成錫玖氏】

高城酒造株式會社 社長 趙東秀氏

氏는·高城出生으로 大正六年에 春川農業學校를 卒業한후 高城金融組合에 四年間勤務하다가昭和二年에 現高城酒造株式會社가 組合制로 되엿슬때부터 이會社를創立하고 運轉하야 나오든中昭和五年에 다시資本金二百五十萬圓全額拂込으로 新組合을 株式會社로 變更하고 業務를 一大擴張하야 오늘에이른분이다 氏는 그性格이 溫厚하고 事務에敏活한 手腕을가젓슴으로 오늘에 成功을 보이엿스며 同會社附屬事業으로 運送部와 米穀部를두고 從業員數十名과 더부러事業을 擴大中에잇다

紹介版發行하면서 長箭支局長 玄乃順

나自身이 地方文化發展의 한모퉁이를 도웁겟다고 朝鮮日報支局을 引繼한지도 於焉 六年이라는 時日이흘러 고야말엇다 내가본 그동안 우리地方의 發展이야말로 實로 飛躍的發展過程에잇다 그러나 그동안滿三年의 氷炭는 努力所致에잇는 그 배돌을 너무나無慘하게 을 리엿도 한두번이안이며 이로말미암아 前述한飛躍的發展이란 어느程度까지 遲退된것도事實이다 文化發展의 한모퉁이를도웁겟다는 그 熱誠만은 나亦是 올코리라고 저으히生覺하는바이나 내가 支局을引繼한여해동안 한일이라고는 오늘에잇서서 아모것도업스니 結局나는 新聞販賣業者가 되고말은셈이다 地方人士여容恕하라! 그러나 이것은 오—즉나의熱誠이不足한도 一理는잇겟지만 鄭地方人士들이 新聞이란目錄을理解치못함이 가장最大의原因에負할것도事實이다 그리하야 나는昨年부터 몟사람의後援아래 地方版을내여 널리 이땅에 우리地方發展相을紹介하려고 計劃하엿섯다 "나는始作이半이라"는 決心에서 그저盲目的으로 紹介版을着手하야 어느程度까지 저 資料蒐集을하는途中 有史以來未曾有의 丙子年水害로말미암아 及其他 나의計劃은水泡로 도라가고말앗다 기구한 運命에서 시달림맛는 이땅同胞들을 餘地업시위협하고 千秋에恨만흔災害를남겨둔 丙子年도 지나간一個年을마지하는오늘에 나는다시 初志를貫徹하겟다는뜻에서 地方版發刊에 다시着手하엿다 내가 큰한달동안을두고 어느때는東海바다가에서 또때로는 外金剛어귀에서 다통질치며 갈팡질팡資料를蒐集하야 나의잇는熱誠과 솜은技能을 짜아내가며 만드러내논것이 卽이紹介版이다 처음에 마음먹기는 山野遠近을 不問하고 家家戶戶를歷訪하면서 名勝古蹟、人物産業을 現實그대로 하나도빼지안코 滿天下에紹介하려하엿스나 結局나를 울이고야말앗다 그러나 나는이制限된紙面에서 貴重한記事만을실이여 今後發展에도움을주라고 無限히辛苦하엿나니 이地方版을맛치면서 나는 스스로부끄러운 감을벗으든한 感이든다 이번에未盡한點은 다음機會로미루나니 내가꿋꿋로 地方諸賢에게 告하고싶은말은 今後變함업는 指導와鞭撻이잇서주심을바라오며 某某人士와가티 新聞自體의交涉을 解치못하는 鐵面皮的行動에 今後更聞이잇기를바라는 바이다 더욱今回地方版準備에 直接間接으로 大多數應援해주신人士에게 衷心으로 敬意을 表하는바이다

鄭民澤醫院長 刀圭界唯一의權威 鄭民澤氏

刀圭界의權威者요 患者의絕讚을맛는醫師 鄭民澤氏는 性格이나人品으로보아 醫師로는 가장適當한『타입』의所有者다 患者는무엇보다도 心身安定이 가장重要하며 醫師는될수잇는限 患者가絕對崇拜하도록 態度를 取하여야 조흔醫師로된다 醫師鄭民澤氏는 모—든點으로醫師다운 先生이다 氏는 京城出生으로大正十年에 九州大學醫學部를맛치고 鄕土에 돌아와 前總府醫院에 오래동안 在職하엿스며 그동안 京城醫專講師와教諭를兼하고잇섯스나 그리다가 京城에서 昭和五年부터 開業하야 同七年까지 잇다가 그해가을에 東海岸을目標로 長箭에이르러 開業후 地方住民에만흔 도움을주어가며 一般이氏를崇拜하는程度가 날로늘어 後進에준 功勞가크다한다 (寫眞…鄭民澤氏)

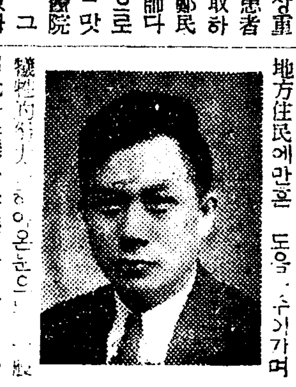

濟東醫院長 醫療界의巨星 崔圭河氏

氏는楊口出生으로 大正五年에 京城醫專을優良한成績으로 卒業한후 咸北前慈惠病院에서 三年間臨床經驗을어더가지고 大正八年에 公醫로任命되여 旋濟、楊口에서多年間地方住民의保健을爲하야 努力하야왓으며 昭和四年에來長하야 現在에 이른분이다 氏는今年四十三歲이며 過去二十三年間에 經驗을쌓아온분이니 그의名聲이 懸崖的存在로 빗나고잇다 또氏는人品이 매우高尙하고 德義와同情心에 가득찬분으로無産患者에對하야는 "이것이나의天職이라고"하며 無料施藥을하는분으로 매우德望家이며 社會事業에도 率先하야 自己힘에넘치는喜捨를한것도한두번이안이니 어찌 氏를崇拜하지안으랴 이러한분인만큼 長箭社會의人氣는氏에게로 集中되고잇다한다 (寫眞은 崔圭河)

勤實한事業家 裵相孝氏

活動에잇서서 迅風疾雷갓고 貯蓄에잇서서 泰山磐石가티 굳건한 手腕으로 일즉이 水産界에 進出하야 硏究를거듭하야 同業者間에便益을 圖謀한바만타 또한海陸運輸長箭商船組를經營하고 鰮油肥製造工場을經營하야 數만흔從業員으로 하여금 거칠업시 進行하고잇는氏는 압흐로만흔期待가잇슬것이다

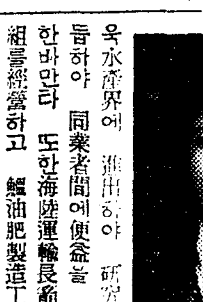

敏活한手腕家 新進青年 金龍鎭氏

氏는 慶北安東出生으로 十八歲부터 商業界에 進出하엿스나그동안 成功을 보지못하고 오직社會에쓰라림에만 부닥겨오다가 至今으로부터 三年前인一九三四年에 그야말노 赤手空拳으로 長箭에와서 처음에는 五十餘圓의 極少資本으로 生魚장사를 始作하얏든것이 오늘에는 四萬圓의 私財를 모아 鰮油肥製造工場을 能動的으로 經營하야 그의從業員十餘名과 和睦하야 圓滿히事業을 運轉하니그의非常한活動은 누구나 歎服하지안흘수업다 氏는當年二十五歲라는아직 靑年이다 前途가 遼遠한新進實業家로 그將來가 매우 囑望되고잇다한다 (寫眞…金龍鎭氏)

眞實한實業家 許石煥氏

氏는高城出生으로 本來才質이非凡하야 萬事에能通하는 氏는일즉이 土地開墾事業에힘써 昔往에荒野이든것이 오늘에는沃土가되야 長箭에食糧庫를 만들기까지에 氏의努力이크다 氏는敏活한手腕으로 方向을轉換하야水産界에進出하지도 벌서 四個年에이르럿다 當年四十五歲의中堅人物로 長箭里區長의 公職에잇스면서 業會事業을爲하야는 日常努力을 不辭하는분이다

氏는堅固한意志와 敏活한手腕으로 오직沈默가운대에서 가진辛苦를참고—하야 不眠不休갓잇는勤勞와 힘잇는努力으로 不過數年에 水産業으로 十萬의私財를貯蓄한분이니 그의手腕과 設計는 一般이能히 推定할수잇스며 氏는信用本位로 一般의信望이놉흔분이다 元來 慶北星州出生으로 今年五十九歲의 中年實業家로八年前에 來箭하야 天分의 智勇으로 水産界에 進出한분으로氏의今後活動이 매우期待되고잇다한다

青年實業界重鎭 金奇麟氏

氏는實業方面에 新進人物이다 天性이 溫柔하고手腕이非凡하다 일즉이 政治經濟學을 硏究하고 더욱 地方의 靑少年으로하여금 獻身的活動을하는바만타더 (寫眞은金奇麟氏)

001056

勤實한漁業家 權昇寬氏

氏는長箭出生으로 일즉이 漁業에 從事하야 以來七顚八起의格으로 失敗를 거듭하면서 百折不屈의 精神으로 오늘까지의 이르러온 當年四十歲의 勤實한 漁業家의한분이다 昭和五年과러 鰮油肥製造工場을 經營하야年産十六萬의 巨額을 計上하리만치 氏의活動은 實로非凡하다 從業員五十餘名으로 더부러 勤實히 事業擴張에 盡力하고잇스니 氏의將來는 매우囑望되다 (寫眞은權昇寬氏)

勤實한模範的人物 道會議員 崔龍富氏

氏는 江陵出生으로 일즉이 普通學校를맛친후 警察界에 進出하야 警部補까지昇進한 勤實한 분이다 昭和八年에 辭職한후方向을 돌리어 實業界에 進出하야 오늘에이르러 江原道會議員에 選任되여 地方民의福利增進을爲하야 努力하는분이다 氏는 高城의 當面問題를 如實히 把握하야 熱裏한바를 記者에게 力說하엿스나 紙面의關係로省略 (寫眞은 崔龍富氏)

漁港으로서의長箭港 今後發展에對한考察 長箭支局 金南哲

最近에와서 長箭이라는名稱이 內外에 새로운'쇽크'를주고잇다 世人은그 發展相에 놀라 日躍進長箭'新興長箭'이라하야 長箭이라는名稱만으로는不滿하지 무엇이나 올려노려고 애를쓴다 果然그럿타 地勢上으로나 産業으로나 交通으로나 무엇으로 보든지 發展性이豐富할것이다 或者는말하기를 長箭은長足的發展性이 薄弱하야 永久히 居住할地帶가못된다고말하거니와 그는長箭에對한 諸般考察이不充分할뿐만안이라 甚히그認識이不足하다 長箭의産業은 南鮮地方에서보는 樣式과는判異하다 南方에서 爲主하는農業 水産 商工業을 經營하는것과는 그性質과 方向이 全然히 다르다 長箭은 무엇보다도 工業化에 置重하는것이니 南鮮이 原料供給地또는食糧生産地라는意味에서 重視한다면 이곳은加工地로서 價値를가지게된다 정어리(鰮)의存在가 今日의殷盛한景氣의 重要素가 되여잇거니와 그는實로貴重한것이다 至今으로부터 七八年前에는 不過一二萬圓의漁獲高를 내이든것이再昨年에는三百萬圓 다시昨年에는五百萬圓을突破하기에 至하야文字그대로飛躍的發展을 이루고잇다 이와가티 彪大한産額은이亦是現代科學의精華를 자랑하는方法으로서 加工하야 貴重品을産出하게된다 原料인정어리를壓搾하야 鰮油와 鰮粕을만드는것이다 粕은家畜飼料와 農家의肥料로使用되고 鰮油는'페인트'와硬化油로 다시금硬化油는 人造빠타—石鹼 纖維'구리세린'脂肪酸으로 또는따어나마이드로 變化하게된다 其外에食料品으로鹽魚 토마트써—진을만들어 널리海外에輸出하고잇다

東海沿岸에 정어리만으로도 十億圓의 寶庫가잇다 至今長箭은 그寶庫에서 年一分의 利息을每年取하고잇다고 某氏의明談도잇거니와 年産千萬圓以上의 巨額을가진 東海는果然一年이나 十年동안으로 終熄될바인 寶庫에 투릴업다 이가티 每年漁獲을繼續할지라도 魚族이絕滅할 念慮가업슬것이다 그는一種의固定資本으로 每年그利子를 뜨더내는것과 조금도다름이 업슬것이다 어와가티 無盡藏의寶庫인 東海를압해노코도 北으로는 曠原한平野가잇서 昔往에는 荒野이엿든것이 人口의稠密한 關係이지 이모다沃土化하야 能히食糧生産에足한 寶庫가되여잇다 本是長箭港은天然的良港으로碇泊에 理想的인 東海岸에屈指되는良港이다 더구나東海北部南部線이開通되고 京春鐵道가高城을終點으로 中部朝鮮忠北線이 中央線을通하야 江陵에至할計劃을 樹立하고잇나니 머지안은압날에 四通五達의 交通의中心地가 되야또다시빗나잇는存在우에 航海에主要性을 附加한 物資吞吐港이될것도必然한情勢이라고 絕叫치안을수업다 뒤로는世界的遊覽地인名勝金剛이잇다 보라! 産業的地位가남만못하지안코 交通이海陸으로極便하과 名勝金剛이左右에잇스니 이어찌長箭의압날이빗나지안으랴!

長箭印刷所主 勤實한青年活動家 劉鳳烈氏

長箭社會에잇서 青年級으로가장人材를찻는다면 누구나 말할것업시 長箭印刷所主人 劉鳳烈君을·먼저 헤아리게 그存在는悲壯的으로 뚜렷하게 빗나고잇다 二十以上四十까지를 世人은 青年이라고부르고잇스나이 되靑年의二分類가잇스니참되靑年이라 勇進無退하고 立志堅固한 분을말함이며 헛된靑年이란제에비 德澤에 글자나배우고 虛浪放蕩한 不良階級을 말함이니長箭에잇서서 참되靑年으로 劉鳳烈君이 第一人일것이다 따라有爲의일꾼이다 靑年다운일꾼!일군다운靑年! 劉鳳烈君의 百折不屈하는精神과 始終一貫하는 信念은 自然히長箭社會의 代表的靑年勇士의 光譽를맛게되엿다 君은本是長箭出生으로 地方普通學校를卒業하고 좀더 남보다 사람다운일을 하겟다는抱負에서멀리 玄海灘을건너 東京某學校에서 優秀한成績으로 學業을맛치고 鄕土에도라온以後남다른뜻을품고 社會運動에 一時傾向을 돌렷다가 이의히因緣을끈코 長箭印刷所를開設하엿다 今年三十一歲의아직도血氣旺盛한靑年이지만은從業員二十餘名을 綱羅하고東海岸一帶를 活舞臺로月賣上高五千餘圓을 올림은 實로 君의敏活한手腕과 能爛한 社交術에압흐로더한층 期待가클것이다 (寫眞은劉鳳烈君과그印刷所)

新進實業家인 丁海完氏

長箭에잇서서 青年實業家라면누구나丁海完氏를들을것이다 二十五歲의新進靑年으로社會情勢를잘理解하며 남다른手腕을 가지고잇다 氏는 長箭出生으로 일즉이 京城實業學校를맛치고 鄕里 漁業組合에 三個年이나 勤務하다가 實業界로方向을 옴기여 昭和九年부터 貿易商을 始作하야 年貿上高 十五萬圓에 達하는 銳敏한腦를 가진 다시 압날 成功을 約束한다 (寫眞은丁海完氏)

親切、技術本位의 高城救世醫院長 白永祚氏

完全한設備를가지고 또 익숙한 技術로서 患者에게 가장親切을主로하야 經營하고잇는곳이 高城救世醫院이다 氏는黃海道 遂安郡出生으로 昭和七年에 京城세브란스醫專을 優秀한成績으로 卒業하고 多年間 臨床經驗을 어더가지고 昭和八年에 高城에와서 救世醫院分院으로 開業하엿다가 다시 以分院을 獨立으로 經營하게되엿다。氏는高城에온후 同時에 鐵道醫院을 任命되엿고 如此히 全高城의 人氣를 集中하고 더욱 아름다운 看護婦들의 넘치는"서비스"와 熟能한技術은 人氣를 集中치안으랴 (寫眞은白永祚氏)

祝辭

高城郡守 康㻐義

나는 平時言論과 社會와의關係는 一層深刻히生覺하는바이다 卽言論은 社會의 木鐸이요大衆의 耳目과가트니 人類文化史上에 筆鋒으로서의 大衆을左右하는 힘은 偉大하다 公正한 言論의進化와 社會發展의因緣은 더한層빗나고잇다 本郡은天惠的으로外金剛海金剛이 빗나고 永産無盡藏의 東海바다는 限업시에잇는 東海岸의今後面貌는 實로文字그대로 飛躍的일것이다 偉大한 科學의힘과 人類그자의副産物인 發展은 過去十五年前寂寞한 一漁村長箭을 回想하게되며 歷史的으로빗나는 自然의힘 全世界的으로 빗나는 金剛山은 이地方發展에 限업는도움을 주고잇나니 絕勝金剛山에서 蒼波萬里의東海를굽어볼때에 實로感慨無量하다 今般貴報에서 時期適切한事業으로 東海岸의發展相을 如實히特輯發刊하야 널리이때에紹介함은 實로 意義잇는事實이며 地方發展上 만은도움이될것이다 余는本郡을 代表하야 貴報努力의 感謝의뜻을 表하는 바이다

高城署長 山下政雄

本郡은關東地方에잇서 天然的으로惠澤을입은곳으로 金剛山의絕勝과、東海岸에無盡藏한水産業은 東海岸發展에 唯一한原動力이되고잇다 그리하야 歷史的으로나 經濟的으로보아 本郡은東海岸에 엇지안으면 안이될地域을 占하고長箭가튼곳은 沿海의良港으로 東海岸의 唯一한物資吞吐港으로 主觀되여잇다 資源의 展望으로 보아 東海岸의一大寶庫로 되여잇스며 無盡藏의水産業發展과金剛山開發은因하야 本郡의 前目은一層아름답게 나타내일것이며 不遠한將來에 東海線全通에따라本郡은光輝잇는存在우에 또다시 發展할것이니 躍進途上에잇는本郡의現實을 貴紙의 正當한批判과 公正한筆鋒으로 아낌업시勞力하야 地方版을發刊하야 널리江湖諸賢에게 紹介함은 眞實로 欣喜不堪하는바이며 貴紙가此機를期하야 關東地方에 더욱發展하기를祈願不已하는바이다

祝長箭地方紹介版

長箭 穀物貿易 金鐸商店

長箭港 共益商會 代表者 崔金龍

長箭港 油肥製造 日米ミシン スタイル洋服 金秉連商店

外金剛面事務所

長箭 金剛自轉車商會 主 具滋浹

高城郡廳

高城警察署

高城稅務署

江原道漁業組合聯合會

長箭港 和洋百貨 各種織物 一興百貨店 主 金錫喆

長箭 小山亮

長箭 絹織布木 和洋雜貨 永和商會 主 黃永禧

長箭 藥種商問屋 光成堂藥房 主 李益謙

長箭 中華料理 南海樓

外金剛溫井里 外金剛閣 朝鮮日報社指定旅館 電話 一二番

長箭 東海回漕店 主 金在允

杆城驛前 公醫 金光洙

長箭 長箭金物店

長箭 木材商 朴應祥

長箭 木材商 海星木材商會 代表 崔龍雲

東海自動車運輸株式會社 內鮮自動車運輸株式會社 外金剛溫井里 共同事務所

長箭 食料雜貨 德興商店 主 朴俊錫

長箭 英米洋服店 主 鄭逸晚

長箭 高級洋靴 서울洋靴店 主 安根奉

長箭 池成自轉車店 主 池炳斗

長箭 木材及牛車輪 八剛木材所 主 李尙浩

長箭 京城屋 主 新益元

長箭 榮一金物店 李暉榮

長箭 大賀鐵工所 主 劉騏碩

長箭 陶器類 朴商彦商店

外金剛溫井里 溫井旅館 電話 一二番

長箭 在成自轉車店 主 李在九

長箭 和洋雜貨 李秉俊商店

長箭 朴日洵米穀商店

長箭 朝鮮料理 長春館

長箭 成南果物組合 一手販賣 天一運送組 代表 成斗燮

長箭 水産業 金斗河 本店 浦項 支店 新浦、長箭

날카로워가는햇살

가성

썩은설거지판은 미리 고치어두자

장마철에 부엉도더러워지고 손을다치기 십상팔구

그전에 우리네들은 설거지를하자면 마루에다 자백이나 통을 노코서 거기서 그대로 하얏지만은 그것은 좀 불결도 하려니와 첫재 불편이 만십합니다。요사이들 신식가정에서 차려 노호시듯이 설거지판을 맨들어 놋는것이 정갈스럽기도하고 편리도 합니다。그러나 그 설거지판도 여름 장마철이 되여서 썩든지 새든지하면 부엉이 더럽고 지저분해지기 쉽니다 지금쯤 미리미리 그판이 어떠케 되얏나를 잘보살피어서 고칠것은 고치고 갈것은 갈아야만 여름동안 깨끗하게 지낼수 잇슬것입니다。

一、나무판

갑이 싸기때문으로 제일 만히 사용되는것은 나무로 맨든판이나 나무에 물이먹어서 썩기도쉽고 또 더럽기도 쉽니다。설거지를 다 하고나거든 깨끗이 훔치어서 되도록 물끼가업시 해두서야합니다。그러나 아모리 주의를해도 일이년지내 즉 썩어서 문허저나게됩니다。그런때는 안놀 양철로 대거나 박글 나무판으로 때도 조켓지만은 아조 전부를 생철로 더퍼 버리는 것이 더 조씁니다

二、양철판

나무판에 양철을 더퍼노흐면 나무판보담은 깨끗하고 수를 하는데 그것역시 오래 되면 녹이 쓸어서양철쪼각이 떨어지게 됩니다 그런 때랑은 새 양철쪼각을 대고 쪽 돌아가며땜질을 해서 쓸 것입니다다그런데 흔히 깨끗이 한다고 몹시 생철을 닥는분이 잇지만은 그러케 해서는 거테잇는 아연분(亞鉛分)이 달아서 쉬 썩게 됩니다。훔질때 될수잇는대까지살살할것이지 몹시 북북문지를것이 아닙니다。

그러고 정히 구녁이 크게뚤린것은 딴쪼각을 가지고때야 소용이 업습니다。다시 한번갈아버리는 수밧게업습니다。

三、타일판

타일(다이루)로 맨든것이 제일 오래쓰고 깨끗하나넘어 비싸서 보통가정에서는 쓰기 어렵습니다。단지 새로 집을 지으실 때는 얼마 아니 드리 고도 될수잇는 것이니 잇지 말고설거지판을 껴 만드시기 를 바랍니다。그런데 타일판이 아모리 질기다고 한대도 그역시 부서 지고 깨질 때가 잇습니다。그런때는 그 깨지거나 부서진 쪽만 갈아 버리어야 합니다

(四)구리판

양철판다음으로 환영을밧는 것은 구리판입니다。그것도 질긴 점만은 상당하다고 합니다。그러나 그 것도 매일 닥지 안 하면 녹이 씁니다 시퍼렇케 녹이쓸면 보기에도 더럽거니와쉬 상하게 됩니다。하여튼 어떤 것이든지 조금 상하얏슬때 고처야지그대로 두다가는 떼려운 것은 흔히 무심코 일을 하다가 손까락이나 팔목 가튼데 상처를 밧기도 십상팔구쉽습니다。떼에는 설거지판이 업시 안 하얏습니까?꼭 고치도록 하십시요。

두뇌의활동을방송

사람의 머리속의활동이 최근에 미국『쉬카고』방송국으로부터 일반에게 방송되엿습니다。두뇌는『이ー텔』에 전충(電衝)을보낸다는 리론을 실증하기위해서『쉬카고대학』이 한노릇이엇답니다。사진과가치 열분판대기론머리를 둘러 두뇌의전파를 확대해서 방송하는장치가 되여잇는 것이랍니다。

사진은 쉬카고대학교수와실험밧는 사람

第9回 京城幼稚園聯合遊戲會

스마일랜드 二千童心의 交驩!

5月14日·景武臺에서

參加幼稚園

西大門幼稚園 龍光幼稚園 崇二幼稚園 三光幼稚園 紫霞幼稚園 龍頭幼稚園 惠化幼稚園 東幕幼稚園 輔仁幼稚園

朝陽幼稚園 延禧幼稚園 孔德幼稚園 清進幼稚園 梨昌幼稚園 啓星幼稚園 和光幼稚園 桃花幼稚園 麻浦幼稚園

安國幼稚園 水標幼稚園 往十里幼稚園 槿花幼稚園 昌信幼稚園 新明幼稚園 新門內幼稚園 (以上無順)

雨天順延

主催 朝鮮日報社

무엇이다른가

근육운동과 스포ー츠?

아이들운동은체질을보고서

보통학교나 중등정도의학교에 갓드려간 학동들은 새자미로공부에힘쓰겟지만 체육에잇서서도 각종의『스포ー트』에 흥미를끌리게됩니다。야구광시대의 영향을 바더 아무개선수와가치되려고밧기에열ㅅ중한다든지 일천구백사십년도『올림픽』에 마라손왕이 되어보자고 뜀박질에 세월가는 줄을모르는 아이들도잇슬것입니다。따라서 부모되는이도 자녀에게 관심을기질분이라면 무슨 운동을 식혀야할찌 그선택에어지러운줄압니다。

또 그반면에는 스포ー츠선의 반동으로 운동을하면 체격을 조케하기는커녕 병이되나는 말에『운동이다뭐냐』하고 펄쩍뛰실분도 잇슬것입니다。그러나 스포ー츠를해서 몸을 버리게되는수는 극히적어 너무과도햇다거나 운동을 해서안될병잇는사람에게나 잇슬일입니다。

스포ー츠를 함으로해서 가장만히 생기는병은 폐결핵、늑마염가튼것인데 주의를해서하면결코 념려할것도 업습니다。

학교의 체조시간만으로는암만해도 운동부족이됨으로 하화한서라든지 쉬는시간 또는 집에돌아가서는 흥미를가지고할만한 운동이필요합니다 그러면 어떤운동을선택해야조흘까 그것은 사람마다 다를것이니까 하기실흔 운동을 강청할것은 못됩니다。어쨋든 어떤운동이든지 상관업습니다 테니쓰를하면 한쪽팔만 발달이된다하지만 어떤스포ー츠고 신체의일부분으로만은 할수업는것이죽 무슨운동이고 하기만하면 몸의단련이됩니다 그러나 될수잇는대로 몸전체가 균정되게 발육되도록 여러가지운동을 하는것이조씁니다

몸은 놀리는것이단련이되나고 하면 근육운동도 스포ー츠와가튼 효과가잇지안흘까 하겟지만 그결과는 리론과달러집니다。

근육운동의 경우로말하면 한가지 목적을위해서 가장경제적인 방법을 취하게됨으로 암만해도무리한 자세로 운동을계속하게되며 그다음에도 정신적으로 어떤압제를바드니까 유쾌하고 하기조흔 운동을할경우와는 신체의내부활동이 전혀 달라집니다。호흡、맥박、신진대사가모두다르니까 그효과가 도저히스포ー츠에 미치지못합니다

그러나 근육운동도 흥미를 가지고 즉 자미를 부처서 하는때는 스포ー츠와 근사해집니다。

보통아이들은 이제 말한바와가티 어떤운동을 한든지 상관업지만 가슴에 병잇는 아이들은 스포ー츠를 안는것이 조습니다。그리고 또 편도선이 붓는 아이도 신장이나 심장이 낫버지기쉬운즉 조심할 필요가 잇습니다。

빈혈증의 아이도 스포ー츠가 조치안습니다。또 일반으로 허약한 아이는 단체적으로 하는 운동에는 무리로 하기쉬운즉 하이킹、줄넘기、기게체조가튼 혼자서 할수잇는 운동으로부터시작해서 몸을 단련식히는편이 조씁니다。

아무리 튼튼한아이라도 운동을 과도히하면 해로우니까 항상몸이피로하는 상태를 주의해보아야할것입니다。이런의미에서 선수가 되겟다는 생각을갓는것은 자미업다고 볼수잇습니다。스포ー츠란 남에게 보이기위함보다 자기의몸을 위해서 하는 것이되어야 될줄압니다。

우리차지

코훌쩍이

코가 흐르거든 훌쩍훌쩍 드리마시지말고 확 푸러버려라。은동굿을 달고다닌다고 동무들이놀린다。저런、조히를 달라지안코 손ㅅ등으로 쑥 문지르네。더러운애가트니。…」

(글손사탑 장오현)

어머니의식성이 애기에게영향

어머니가잘자시면애기가살쩌

편식말고함부로먹을일

갓난아이에게 젓을 먹이시는 어머니되는분은 애기를 위해서나 자신을 위해서나 젓을 잘나오게하는자양분이 만흔음식을 이것저것 잡수시도록하시지안으면 안됩니다。가령말슴드리자면 닭고기라든지、제육이라든지、소고기라든지、우유 기름진생선이라든지 싱싱한 푸성귀와 실과가튼것을 될수잇는대로 만히잡수실시요 그리고 애기가성장해가는데 긴요한 영양분은 음식물에따라 각각다른형태로 포함이됩니다 례를들면 소고기나 제육 닭고기와가튼 고기가운데 만히 드러잇는 지방분이나 담백질은 푸성귀가튼데에는 적고 실과나 푸성귀속에 포함되어잇는『비타민、씨』는 고기속에 거이업고 담백질이라도 음식물에따라 각기종류가 다르니까 음식물에 대해서 어느것은 조와하고어느것은 실혀하고 해서는영양이 기울게되니까 대단히 나뿐결과를 맷게됩니다 그저 닥치는대로 이것저것을 다맛잇게 먹도록해야됩니다 야채종류에는 무 토마토 콩종류 감자 닌징 토란 연근 오이 고비 죽순가튼데는 어느것에나『비타민、삐』씨『라든지『칼슘』이 잇스니까 임신되면서부터 먹는것이조코 쌀은 반쯤찌은쌀이 제일적당하고 유아각기(乳兒脚氣)가튼것은 어머니가 반쯤찌은쌀이나 현미를잡수시면 결코걸리게될리만무하다고 할수잇습니다。

長篇小說 찔레꼿【30】

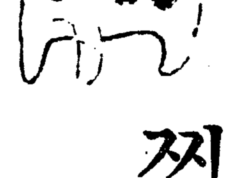

金末峰作 金熊超畵

팔리는사랑 (五)

『영감!』

하고 또한번 두취를 불르는옥란의 낫빗은 진주와가티 반작거렷다

『그러면 만약에말입니다 저와 혼인을 하시게된다면 정식으로 혼례식을거행하실테야요』

『암ー그야여부가잇나 피로연은 조선호텔이나 명월관으로하게든』

『그럼 호적은?』

옥란의음성은 어느듯 웅석하는 어린아이목소래로 변하여젓다

『혼례식하고 피로연하고 대려가는이상 물론 정식 안해로 입적해야지』

『………』

잠자코 안저잇든 옥란은 호ー하고 한숨을 쉬더니

『죄만스럽습니다 잰이 싱싱하게 살아게시는 어른을 두고 ……』

하고 쓸쓸히 웃는것이다

『아니글세말야 만약에 그럴경우가 된다면 그러란말이지、……이건 위선 용채로 너무 게』

하고 조두취는 지갑에서 힌봉으례한 백원 지메두장을 끄내 옥란의 아프로 내밀엇다 그러나 옥란은 지전은 본체만체

『그럼 영감말슴을 밋고 지금 혼인하자는곳은 거절을 합니다 조흡니가?』

『나를 밋겟나』

『만약영감말슴이 거즛말이 되는경우에는 제일생의 행복은 영감이 깨처주는것이라고 생각하니까』

『물론 그럿치 여부가 잇나』

자색하고 대답하는 두취의표정은 반석가티 든든하고 미터웁게 보이는것이다。

옥란은 무엇을 생각하는지혼자 고개를 끄덕이고

『오날저녁 영감과 약속이 잇기때문에 한사람의 희생자가 생기는줄도 기억하시겟조?』

『암!그도다 내가아는일이야』

『누군지아시요?』

『몰르지、하지만 그야 누구던지내가 참견할까닭은 업스니까하하하 안그래?』

이만하면됏다 정말로 이만하면 된것이라고 옥란은 생각할때그는만족하엿다

약대가 바늘구멍으로 드러갈지언정기생으로써 남의정실안해가될수잇슬가 그나마 명망과세력과 황금의왕자(王者)인 조만호씨의 법적수속까지 마친안해가 될수잇슬가

그러나 지금 옥란과 가리안저 옥란에게 약속수형처럼 구든언약을 하고잇는이는 다른사람이아니라 즉조만호 그자신이 아닌가 옥란은 반년전에 최근호와 부부약속을할때 정한수를 떠 노코 북향하고 절을한것도 역시 례식을해서 남의 안해가되다는 실감을 엇고저한 까닭이엇다

그러나 지금 조만호씨는 무슨말을 하는나 생각만하여도 억개가 엇슥엇슥해지는 그 성대한 혼례식의장면 아유ー그피로연 동모들은 얼마나 자기를 부러워하고 부모형제는 무슨말로 자기를 축복할가

옥란에게잇서서、하나보다 둘은낫다、하믈며 셋넷 아니백、천이넘는 이행복이리요 그는지금 『월급쟁이 최근호』를 버리는것이 기생으로서의정당한 권리요、또는 보다、더큰 복을 붓들기위하여 적은그것을 버리는것이 지혜잇는 여인의할일이라고 생각하고 시펏다。그러나 생활에대한 새로운 행복과 리상에 도취하려는 옥란의 가슴에 오즉한가지 뺄수업는못(釘)과가티 압흔 생각이잇스니 그것은 자기의 아들 수남의 존재엿다

옥란의 열일곱살때 난아들수남은 어머니가 스물셋인데 그는 벌서 만여섯살이다 래변이면그러나 어떠케 그보름달가티 아름다운 수남에게 사생자(私生子)라는 저주바든 랙헬을 부칠수가 잇스랴 이한가지생각은 오날도 옥란의 찬란한 가지가지의 꿈을 산산히부서바리고 마는것이다。

『악가운 수남이 내아들수남이만은 어떠케해서라도 출세를 식혀야지』

이것은 천하의 모든어버이가아들을위하여 생각하는 진실로 끝수에서 울어나는 사랑이리라옥란은 드듸여결심하엿다。

묵은상처가티 알리는 수남의 문제를가지고 조두취의 애정을 시험하는 마즈막 테스트를 삼으려하는것이다。

『영감!』

하고 불르는 옥란의눈은 두취의 우유빗네타이에서 그의둥글고 넓적한 코등으로 옮마갓다

『그런데요 제게아들이 잇는것을아서요?……수남이가 그게 제가나혼애랍니다』

『호ー그래?』

두취는 그말에는 그리흥미가 업는모양으로

『어떠컬레야 안즌자리에서 저녁을 가저오라할가?』

하고 눈짓이 딴말을 한다

옥란은 눈을 지긋이감고 마음용기를 내엿다。

『만약 저와결혼을 하시면말입니다 그애를 영감아들로 입적식혀 주실레야요?』

『입적이라?……지금누구호적에잇는데!』

『아즉 호적에 올리지안엇서요』

하고 옥란은 방바닥으로 눈을 떠러트렷다

『음 알겟서…… 그야쉬운일이니야? 옥란이가 내안해가되는이상 옥란의 소생인들 내가 범연히 생각할라구 물론 입적도 식히고 그것의 장래에 대하여도 준비가 잇서야지』

『영감 근 정말이조?』

『나를 밋게나』

옥란을 토끼와가치 두취에게로 달려드러 그의목을안고 입을맛추엇다

그러나 황금을가지고 사람을사는 사나이의말은 어데까지미더야조흘지 불행한여인 아니자기의 순진한사랑의대상을 돈이라는 우상과 바꾸어버린 기생옥란은 그런것을 자질할만한 총명은 가지지못하엿다

이러한經驗이잇스시지요

粉白粉이

핸드빽속에허러지거나化粧하실때貴重한衣服을더러피고또濕氣를含有하기때문에大槪는半分박게는使用치못합니다이래서는이무리化粧이잘되여도粉白粉은不便하고不經濟입니다

固形白粉은 便利하고德用

固形당고도ー랑은아주어여뿐容器에든固形白粉으로서粉白粉과갓치허러지지고협호지안어서곳까지모조리쓰게됨으로大端經濟的입니다。또粉白粉과가티들뜨지안코엇더한살결에라도썩잘마자서化粧이밀이는일이업습니다、色은七種이잇는대어느色이나洗練된近代色뿐으로香氣도훌륭합니다다곡마음에드십니다데파ー트化粧品店에서現品을한번보십시요

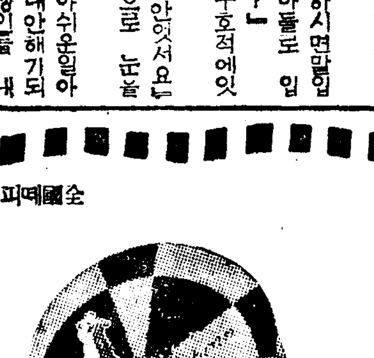

얼골色에따라 一層더이뻐지는七色

普通婦人에는……肌色(살색)
色이흰분……白色(화일)
色이파리한분……淡色(핑크)
色이희지안흔분……早晴色(薄卵色)
色이검은분……爽健色(濃肌色)
色이붉은분……新鮮色(白綠色)
尖端的美容에는……明朗色(薄茶色)

正價各色 一個 三五錢 六〇錢
海外郵稅送料加算

全國데파ー트·藥局·化粧品에잇다

美와魅力의近代化粧料

映畫スターの愛用品

固形タンゴドーラン

당고도ー랑

文藝

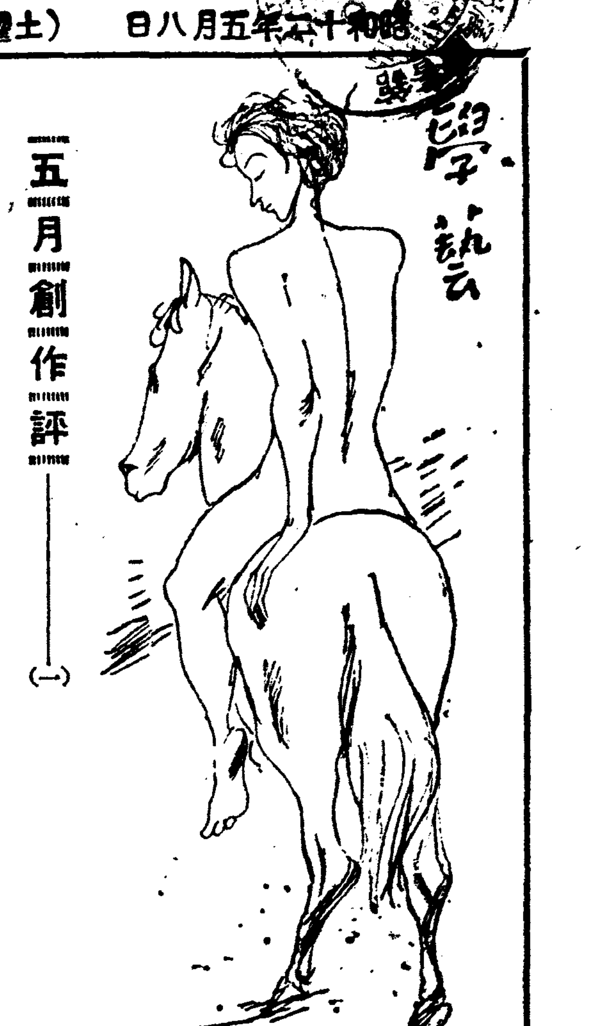

五月創作評 (一) 漁民生活과 題材의 新奇性

嚴興燮

昨年五月엔가에도 本欄에 내가 創作評을 쓴일이 잇다 五月과 創作評과 나와는 무슨 偶然的인 因果가 잇는것도 가려 一種의 興味를 늣기면서 編輯子의 **請**을 快諾하기는 햇스나 評筆을 드자니 갑작이 氣分이 憂鬱해지는것은 우리文壇에 特色잇는 두作家 李箱、金裕貞두분을 일은슬픔이라고나 할가? 그들 두作家가 朝鮮文學上에 남기고간 業蹟이 비록 三四年의 짧은 時日의 것이엿고 技巧主義에 偏重햇섯다 하더라도 넓은意味의 朝鮮文學建設을 爲한 三十未滿의 젊은役軍들이엿든 點에서 그들의 夭折은 文壇의 損失인同時에 哀惜할事實이 아닐수업다。

독하바 文學의길을 完成해노치못하고 夭折한 朝鮮의不遇한 作家가 勿論그두사람뿐만은 아니다

稻香、曙海가 그러코 星海、浪雲、素月이 그러코 沈薰이또한그러타 그들이 貧困과 病苦와싸와가며 半生을 文學修業에 밧치엿다는 情熱에 對하야는文壇人뿐만아니라、널이 文化人으로서 누구나 다가티 **哀**悼하지 안흘수업슴을 評筆을 들기前에 먼저 말해둔다

五月의 創作界도 量的으로는 決코적은數爻가 아니다。『朝光』에 四篇『女性』에 二篇『朝鮮文學』에 五篇『風林』에 三篇이잇다 (勿論이것은 連載物을 除外로한 完載된作品만을말함이다)

以上의 十四篇이 이달의 收穫이다 十四篇의作品을 制限된紙面과回數에다 評한다는것은 甚히 어려운일이다 첫재 作家에게未安한것은 둘재로하더라도 到底히 充分한評이될수업기때문이다

그러타고 十三篇中에서 몃篇만을 추려서 問題視하고 남어지것들은 全然 無視해 버리는 類의 所謂 요새 評論家式의無責任한 버릇을 본밧는다는것은 더욱 어리석은일이다 그것은 나自身부터가 作品을 쓰는사람이기때문임으로 **作**家와 作品의 嚴肅性을 擁護하는 立場에서 그들의 輕率한 評的態度에 먼저 反省을 促하고저한다。

비록 한作品에對하야 한마듸의 小感이라도 今月의 十三篇에 對하야 빠지지안코 말해보고저하는 情熱만을 갓는다는것도 나의 이자리에서의 任務는 다하리라고생각한다

먼저 『朝光』에것부터 읽기로하자

金沼葉氏作 『楊서방』은 二〇字八十餘枚의 比較的 긴 短篇이다。短編으로서는 事件內容이 豐富하다。이것은 이作家의 作家的進境을 엿볼수잇는 조흔 現象이라하겟스나 이作品은 短篇으로서 生命인──아니 作品으로서의 生命인 『描寫』나 『表現』보나도 『敍述』로서 大部分이 構成되여잇다。

이作家의 作品에 對하야는 年前에 數三次 評筆을 든일이 잇거니와 이作家는 오밀조밀한 **描**寫나 彫刻을 새이는것가튼 立體的인 表現의 作家가 아니라 平面的인 敍述의 作家인데 그特徵이잇다。

그럼으로 압흐로 이作家는 短篇보나도 敍述의 融通性이 比較的 自由스러운 長篇이나 中篇에 힘쓰는게 조흘줄안다 그러타고 決코 長篇小說이란 描寫나 表現이 等閑視되여도조타는말은 아니다。

이『楊서방』은 漁民生活의 一面을그리려한 作品이다 農村을 그리고 都會를그리는 作家는만처만 漁民의 生活을 그리는作家는 드문우리文壇에서 漁民生活에서 取材해온데對하야는 評家로서 보나도 作家의한사람으로서 깃버한다

그러나 우리는 이作品의 主人公『楊서방』의 生活을 理解못하는 『좁은문』갓게된다 이作品은 全部三場面으로 構成되엿다 이곳에 梗槪까지 이야기할 餘裕는 업지만 가장 이作品의 主要構成이엿서야할 楊서방과 그妻와의 關係가 너무나 皮相的이고 槪念的임에 끄첫다。

勿論 조그만한 短篇가운데비록主要人物이라하더라도 三四人의 性格을 다살닐수잇다는것은 能熟한 作家의 手法으로서도至難한일이라 하겟거니와 이作品에잇서서 楊서방의 妻의性格은 적어도 楊서방의 老母의 性格만한 程度로나 表現되엿서야할것이다 『楊서방』의生活의 半分以上을 차지햇서야할것은 그의妻와의 生活關係이엿서야한다

그러나 이作家는 楊서방의妻를 아모런 理由업시 다만淫奔한女子로 맨들어바렷다 이淫奔한女子가 楊서방이 바다에서 도라온뒤에야 도망가버린다는것도不自然스런일이거니와 楊서방이바다에서 도라올때 孤兒를다리고 집에도라와 自己어머니에게제子息영둘이엿다고 속히는 場面等은 不必要한 技巧以外에 아모런 感興거리가 안된다 事件이나 場面의部分的 技巧란것으론 이 讀者의 興味를끌기爲한 한가지 手段으로 容認할수업는것도 아니지만 그도 能熟한手法이아니고는 도로혀 作品全體의 調和를 깨트리는 危險性을 가진것이다 이點은 特히 누구나 留意할點이다

倦怠 (五)

李箱 遺稿

원숭이가 사람의 흉내를 내이는것이 내눈에는 참 밉다。어쩌자고 여기아이들이 내 흉내를 내이는것일까? 귀여운 村童들을 원숭이를 만들어서는 안된다。

나는 다시 개울가로 가본다。썩은물 늘어진냇사리外에 아모것도업다。그러나 나는 거기 안저서 이번에는 그썩는中의 웅뎅이속을 드려다본다。

瞬間 나는 珍奇한現像을 目睹한다。無數한汚點이 方向을繁殖해가면서 움죽이고 잇는것이다。이것은 生物임에틀림업다。송사리떼임에틀림업다。

이 腐敗한沼澤속에 이런 앙증스러운魚族이 棲息하리라고는 나는 참 꿈에도생각하지못햇다。

요리몰리고 조리몰리고여시 먹을것을 차즘이리라 무엇을먹고사누 벌레지를먹겟지。그러나 송사리보다도더 적은 벌레지라는것이 잇슬가?

暫時를 가만잇지안는다。저므도록 움죽인다。大略가는 動機와 가튼모양으로들그러는것갓다。動機!亦是 송사리의世界에도 時急한目的이 잇는모양이다。

차즘차즘 下流를向하야群衆的으로 移動한다。저러케 下流로下流로만 가다가 또 어쩔作定인가。아니 그들은 中路에서 또 上流를 向하야 거슬려올라올지도모른다。그러나 당장 下流로向하야가고잇는것이確實하다。下流로 下流로!

五分後에는 그들의모양이 보이지안흘만치 그들은 멀리 下流로나려갓다。그리고 웅뎅이는 아까와가티 도로 썩은 물의웅뎅이로 조용해지고말앗다。

나는 그자리에서이려나서 풀밧으로가보기로한다。풀밧에는 암소한마리 잇다。

고웅뎅이속에 고런 맹랑한 現像이潛伏해잇슬수잇다니─하고 나는 적잔히 興奮햇다。그러나 그現像도소낙비처럼 지나가고 말앗으니이저버리고 그만두는수밧게。

소의뿔은 벌서 소의武器는아니다。소의뿔은 오즉眼鏡의材料일따름이다。소는사람에게 어더맛기로爲主니까 소에게는 武器가 必要업다。소의뿔은 오즉 動物學者를爲한標識이다。野牛時代에는 이것으로敵을突擊한일도잇슴니다─하는 마치 廢兵의가슴에달린勳章처럼 그追憶性이 哀傷的이다。

암소의뿔은 수소의그것보다도 더한층 謙虛하다。이 哀傷的인뿔이 나를放喚할理업스니 나는 마음노코 그겻풀밧에가 누어도조타。나는 누어서 爲先 소를본다。

소는 잠시 反芻를그치고 나를凝視한다。

『이사람의얼굴이 왜이리蒼白하냐 아마病人인가보다 내生命에危害를 加하려는거나 아닌지나는조심해야되지』

이러케 소는 속으로 나를 審理하얏스리라。그러나 五分後에는 소는 다시 反芻를繼續하얏다。소보다도 내가마음을놋는다。

소는 食慾의즐거움조차를 冷待할수잇는 地上最大의獸怠者다。얼마나 倦怠에지질렷길래 이미 胃에들어간食物을 다시게워 그시금털털한半消化物의味覺을 逆說的으로享樂하는체 해보임이리오?

소의體軀가크면클사록 그의倦怠도 크고슬프다。나는 소압헤누어 내 細胞가티些少한孤獨을謙遜하면서 나도 思索의反芻는可能할른지 不可能할른지 몰래좀생각해본다。

隨筆 第二 花春意匠 ⑤

李孝石

行의辯

할바를모르는것이아니라 길이업는것이다。여기에 좀체구하기어려운 低迷의根因이 잇기는잇는것이나 그러나 그러타고 허구한날 상을찌프리고만 지낼수도업는노릇이니 가까운 손잡이를잡고 억지로라도 『푸라로오』를征服하고 植物以下의無氣力에서 植物以上의 行의生活로 애써 솟아올나야할것이다。적어도 六十歲에는지지말어야할것이니 그의生活의 法度와行의價値를 알뜰히 배워 自身의行의實績을 생생잇고보람잇게하라고힘씀이 올흔길이아니면안된다。美意識을 旺盛히북도다야할것은 올흔이요그것을넘어 며팡명이나마 아렴히바라보라고 애써야할것이다

나는 가끔 지난해가을의하로를 마음속에떠올니고 그것을생각할때마다 한줄기의 生氣를 늣기곤한다。且에게끌녀 近郊의古蹟地帶에서보낸 느즌가을의半日──아마도 그때나는마침 生活의『푸라로오』의時期에걸녀잇섯든터이지 웬일인지그半日이 意外에도 큰뜻을가지고 마음을사로잡은까닭에 그半日을 小說로表現해보라고까지 생각햇든것이다。古蹟地에가서 廢墟를눈압해보고 驚異에잡기고 기와장을줍고한 稀욕적고 옛날을생각하고 感懷에잠기고 그다지感激할것이 잇느냐고 비웃음을바들는지도 모르나 重要한것은 그동무의 眞摯한態度인것이다。그가 그半日以前에어더케지냇스며 半日以後의熱情이 어느程度로持續되는지는 알바도아니고 問題도아니며 다만 그半日에보인 그熱情그것만으로도 나의마음을올니기에 足하얏든것이다。그熱情의內容과種類와方向如何를是非함은 어리석은일이니 翁然한一般的沈滯속에서 그만한 열정도 귀한것임을 알어야한다。

그날오후 그前날汽車로왓다는동무의돌연한訪問을밧고 잡간동안 雜談을건너다가 권고에그를쫏차나가 홍부리를거처 山위속을지나 古蹟地에이르럿슬때까지도 나는다만 散步의뜻인줄만 알엇다。그때까지의그를 나는다만한사람의 저어날리스트로알고 音樂비평가로 記憶하얏슬뿐임으로 古蹟研究차로 그곳을차즌줄은 미처짐작할수업섯든까닭이다。그의속뜻을 차치나에게알리게한것은 그의심상치안은 열심스런태도엿다

그곳一帶의土城이 千三四百年前 高句麗長壽王의도읍하얏든 뒷자최라는것도 물론나에게는初聞이엿스나 그의가지가지의專門的說明은 오로지 나를놀라게하고 눈을놉다시뜨게하엿다 돌을집어올려 모양을살피고 기와를집어올려서는 紋의를연구하얏다 奇怪의느낌을마지못한것은 풀을뜨더 줄은새끼를 바로꼬고 외로꼬아서는 기와의문의에 마처보는것이엿스니 그것으로서 옛날種族의 類別을가릴수잇다는 설명을듯고 그 간단한거동에도나는 가볍게감탄하는수박게는업섯다。研究의主題는 그때의種族이어느方向으로 몰녀왓는가의點에 걸녀잇서서 그는許多한 설명을엣기지안엇스나考古學에대하야 白紙인 나에게는 그만흔知識을 완전히색여들을 힘이 부칠을 엇져는수업섯다。다만저무는해를 볼줄어서 조급하게 城址의모양을寫眞에수습하고 밧기슭에서울때에、나에게는 스스로수른感慨가 솟아올낫다。밧기슭에는 소와山羊이매엿고 草家에서는 저녁煙氣가 솟아올낫다。悠悠한 江山을굽어보고 옛種族의後裔임이를늣엿을 마을住民의生活을 생각하고 다시넷일을追想할때 스스로 悠久한歷史의 感懷가 油然히솟아 동무의하는일의 속도 그럴듯이짐작되고 거기에 새삼스럽게한뜻을 발견할수잇섯다。

한닙의기와사장을 記念으로논아서바려가지고 가티山을나려와 마을숲지나 발서어두워가는 길들을 느릿느릿걸어서 療養院께에 니르럿슬때에 그섬돌우에 벗어노힌 草鞋일헐의 아롱다운모양을 멀니서바라보고보지못한 그의主人公을 想像하고 打診하고 집작하면서 그십엇슨지에끌렷스며 一種의멋대로의 哀情을 그파랑주두의 임자에게로보냇스니 그것은 그유쾌하얏든半日의 한줄기아롱다운餘韻인셈이엿다 (完)

科學

最近世界航空界展望 ③

李相睦

米國에는 大陸橫斷을 十八時間에 飛破하는聯合航空會社 西部急行會社가잇고 東海岸의 東部航空會社와가티 國內에는 郵便省과 契約하야 主要航空路를 運航하는 十七社 더욱 이의培養支線等 實로 厖大함이잇다

特히 『린드빼─』以來 飛行熱의 旺盛과 金屬製飛行機製造技術의 向上은 快速旅客機의 製造를促進시키엿스며 『더그라스』機에잇서서는 世界를風靡할만큼 各處에서 採用되고잇스며 日本에서도 旅客機에 이型의飛行機가就航하고잇다。

이에 아울러國土가 擴大하고 都市가散在하야 잇슴에따라 國民은時間을 尊重히하는 國民性을가지고 잇기때문에 米國에잇서서의 航空輸送은 무어보다도快速力을 第一主義로 삼고잇다。

米國의國有航空路에는 大空中港을設置하고『레듸오 비─콘』氣象의放送 照明燈台等을 完備하얏슴으로 夜間飛行은 世界어느나라보다 發達되얏스며 九萬二千『키로』米突의 航空路中 五萬『키로』米突까지 夜間照明을有하고高層飛行機도 實用의 域에達하야잇다。

米國의空軍은 所謂『米國第一』의標語로서 邁進하야 航空機工業의顯著한 發達과 아울러 그進步는 놀날만한것이잇다 一의方針은 太平洋에잇서서의 絕對的優越로 이로因하야『하와이』를비롯하야 其他의島嶼의實權을 掌握하고잇스며 加州沿岸과『하와이』『마니라』、『아라스카』及『아류─산』群島를 要塞化하고『사라도가』『레키신돈』『렌자─』等의 優勢한 航空母艦을 配置하고잇다。

더욱 一九三二年가을부터 盛히 自國勢力의進出 더욱 太平洋航空路의完成에 依하야 米中의 連絡을 밀우고 其他多數의 器材及 指導를 目的한 人員을 入國식히며 直接勢力의 進展을 圖謀하는同時에 自國航空工業의 高度維持에 努力하고잇다。

다음 英國은 全世界의 範圍에 航空路를 創設하고잇스며 英帝國航空會社가 獨占的으로 經營하고잇다 이會社는 十四年의歷史를 가젓스며 第一堅實한運航을 本領으로 삼고잇다。

歐洲의 國家的危局과 英國航空路上의 政治的 困難은 英國으로하야금 새로히 海上權의優秀와 通商의 安全을期하야 英國의 旅客과 郵便物이 外國領土의 上空을 通過하지아니하야도 植民地에 到達할수잇게 航空路를 開設하고잇다。

最近 英國에서는 英國最初의 飛行艇이 完成되야 亞弗利加 印度 濠洲線에 就航하고잇다 그中 一臺는 米國에 移送되여、紐育『바─뮤─다』間의 試驗飛行에 쓰리라한다 現在에 잇서서飛行機의 形態의 大小는 空氣보다 무거운 飛行機를 움작이는대 모런支障도업다는것이 證明되以來 各國은 實用的意味를 加味한 大型機를 製造하기始作하얏다 이에 大型機에잇서서도 滑走距離의完全을期하기 어려운陸上飛行場을利用하는 陸上機보다 無限의滑走距離를 가진水上空中港을 利用하는飛行艇으로 製造의傾向이옮겨이고잇다 이리하야 太平洋大西洋의 海洋航空路에 對하야 英帝國航空會社는 數臺의大型飛行艇을 注文하야 其中二三臺는 벌서大西洋橫斷飛行의試驗에쓰고잇다

英國은一九三五年以來商業機五八九臺 個人所有機及 無飛行機俱樂部機一、五三五機를 가지고잇스며 一般操縱者數는 一萬의多數에達한다한다。

또한 英國의延長航空路에잇서서 英帝國航空會社用의것이 三萬五千『키로』米突로 計劃完成의時에는 六萬七千『키로』米突로 되리라하며 英本土內航空路는 八千『키로』米突의 定期航空을實施하고잇다。

英國의主要航空路는 英國과濠洲사이의 英濠定期航空路로 이航空路는 最初에印度間의 航空路를 始作하얏슴에비로소이나 現在는 倫敦、濠洲間에延長되얏고 더욱坡南으로부터 香港에支線을設定함에 이르럿나。

더욱 香港線은 試驗飛行을 맛치 米國의 太平洋航空路와 香港에서連絡하고 더욱中國航空公司의 香港까지 連絡을許可하야 倫敦 上海를 連絡함에 이르럿다。

政府의補助金은 民間機의製作及 運輸事業의 援助에對하야昨年부터 以後十五個年間에 百五十萬 폰드로의 支出이決定되엿고 英帝國航空會社에 對하야서는二十萬 폰드를 補助하게될模樣이라한다

(寫眞은英帝國航空會社의 旅客機)

新刊評 『좁은門』女性版

玄民

毛允淑氏는 詩人으로 이미定評잇는분이다。그러나 詩도는詩壇과는 比較的因緣이 멀든筆者는 事實을말하면 지금까지 毛氏의 文學的力量에對해 自己로서의 正確한評價를 갓지못하고 잇섯다。그리든것이 이번 氏의 散文集『렌의哀歌』를 一讀함에 氏의 內容的生活의 深遠함과 詞藻의 豐富함에 敬服함을 마지못햇다。

『렌의哀歌』는 우선 그文體에잇서서 特異한것이다。이것은詩에서 練磨된 붓을 小說로옴길때에는 흔히보는것이나 어째든 처음부터의 小說家의 小說에서볼수업는 新鮮한感覺、잔잔한메로디、그리고 누에가 실을뽑듯이 다음에서 다음으로 고요히 흘너나오는 華麗한辭華、이런것으로 이全篇은 차잇다。이를테면『밤바람이 주고가는 멘로디가 잠간 남모의 그늘을 흔들니게 합니다』(一頁)또는『가만히 잔디우에 누어습니다。새생명을담고올나오는 땅의미온을 느끼며 화한 심정으로 이산에누어잇고잇는저를 상상하여보세요。안개어린 먼하늘로 펴치어간 내시야에는 가장 온화하게 자연스럽게 시몬 당신의 얼굴이떠올습니다。동경만을 담을수잇는 저지평선 뒤의 하늘!당신과 나를위해서만 황홀한 공상이 제공될수잇는 슬픔도 괴로움도업는 서늘한처소! 시몬! 당신의 동경의나무밋! 푸름이차잇는 이야기속에 즐겨나오는 보석별의 우슴이 차잇는곳! 언제나 나도 그곳에 내감정을 끌어올려 당신의 속삭임을 들을수잇스리까?』(七頁)──이런것은詩를 거처오는사람만이 쓸수잇는 特權의世界다。

『렌의哀歌』의悲劇은 善과美에對한 아름다운憧憬에 現實의醜를 떠난 젊은處女『렌』이 그의 꿈과理想의現實像을『시몬』이라는 男性에게서 發見한곳에서 始作된다 그러나『시몬』은神도理念도아닌 妻子를가춘人間이엇다 이곳에『렌』의苦悶이잇다『렌』은 靈魂의사랑을『시몬』에求함으로써 現實의모든矛盾을 超越하랴하나 그것은『렌』이나『시몬』이나 땅우에 발을부치고 잇는限 達成할수업는課題다 이리해『렌』은『시몬』을 멀니하는것이 시몬을 위하는것이라는 『시몬』의愛의 말을 떨어 멀니 눈날니고 썰매달니는 北國으로 떠난다。『렌』의 타오르는情熱이 식엇슴이아니다。『靈魂의사랑』의 矛盾을 自覺햇기 때문이다。『시몬! 당신을 좋하야 찻으려든善의 故鄕! 美의殿堂! 이는 당신이 有形한 人間性을 가진者임으로 슬프게도 찻을수업는迷路에다다르게 되엇슬분입니다』 이것은 사랑에 絕望한『렌』이『시몬』에게 最後로 던저주는 말이다。

그러면『렌』은 어디로갓는가? 人間性으로 돌아왓는가。아니다 人間的』理念的인것의 兩立지못하는矛盾에 敗北한그는 人間的인것을 否認하고『無形한神』의나라로歸依해버리는것이다。『저 밝은 섬소안에는 항상神이 소요하십니까? 고압헤 그육체를 불살느고 눈에보이는 아름다운것을 살우하고 고요한 영혼만을 남기게 할수잇스릿가? 그러면 차즈려든 善과美의하늘이 보입니까?』 이것은『렌』이 絕望의나머지 외우치는 부르지즘이다。絕望과 犧牲으로서『렌』은 現實의苦惱을 克服하는것이다。

나는 이作品을 읽으며 문득지─드의『좁은門』을 聯想하엿다。(果然 作者自身 作品속에서 지─드의 이作品에 言及하고잇섯다) 지─드는 男性이라『아리사』의 性格과 그의 特異한戀愛를 그림에잇서 『아리사』自身의 입을通해하지못하고 그의戀人『제─口』을식혀 말햇다。『렌의哀歌』는지─드의『좁은門』을 뒤집어 女性의 立場으로부터『아리사』의입을通해『아리사』를 그려낸作品이다。이것은 女性인作者로서 비로소 할수잇는 일이다。

以上의 內容으로서 짐작되듯이『렌의哀歌』는 朝鮮서 볼수업든特異한 風格을 가진 作品이다。筆者는 小說의 本道로『리알리즘』을 信條로삼고잇다。그러나『리알리즘』이란 決코事象의 表面만을 수박것핥듯키 할려넘어가는것을 말함이아니다。唯物論은 人間精神의 浪漫性을無視하는곳에 存在하지 아니한다。이런 意味에서 이『렌의哀歌』는 靈魂의 苦悶을 겪금이 너무나 적은 이땅의 리알리즘의 立場으로부터도 充分히 咀嚼해 볼것이아닐까생각된다

다만 한마디 끄트로 作者에게할말이잇다──이것은 順序로는 맨끄티나 實質로는 가장重要한點이다 作者毛氏는『메─테르링크』의『파랑새』를 勿論 읽엇슬것이다 毛氏여『렌』의憧憬하는 나라는『저 밝은성소안』에잇는것이아니라 이어둡고 醜한 地上에만 잇슬수잇는것이외다。우리가 美와善을 天上에求하고잇는限 우리의肉體는 醜와惡의現實에서 가랑닙가티 무렵무렵썩어가는것이외다。光明을 따우에! 毛氏여北國의『렌』에게 이말을보내주시오。(京城府寬勳町一六〇 日月書房出版部發行 振替京城二六〇七三 定價卅五錢)

學生作品

南國의봄追憶 (二)

中專 崔琴桐

榮山江의嬌態片片

驛夫의 무엇이라곤지 웨치는 소리에 몸을 일으켜 窓밧을보니 벌서 榮山浦驛이다。그러케도 애쓰며 따라오든조갈은 간다 온다는 말도업시 나그네의 부질업는 꿈을다리고 저는제대로 가버리고 몸은 어느듯 南國을 파고 드는것이다。汽車는 레─일을다고 이봄은 南國의봄을 타고 舞春行進曲이 始作되려한다。

車는 주막집갓흔 히지부지한 정거장들을 아모 흥미도 업다는듯이 눈흘겨버어리며 스치고 내다라 어느듯 榮山江의 잔잔한 봄물결을 끼고 나라간다。江기에 눈썹가튼 검푸른 山이잇고 山아래 마을잇고、그그림자 물에떳다。

저 마을은 무슨복이 잇서 봄다운양 꾸몃는가? 끌복 사립사립 구름가튼 꼿、살구꼿이 지금한창 고아담하다。마을압 정자나무는 연두빗에 감겨잇고 강둑을싸고나려간 수양버들은 느러진 그가지가 행여나 물에적실세라 발밋치 간지럽다。저마을에는 아즉도 머리따어느린 총각도살고 상투달닌 노인이 살고잇슬것만 갓다。그리고 상기도 孔子曰 孟子曰─男女七歲不同席이니─하는 文字가 부러잇슬것만갓다。그리고 粉이니 연분이니 압전이니 간난이니……하는 노랑저고리에 남색치마를 입은처자들도 복사꼿처럼 토실토실하고 포군포군스리 살고 잇슬것만갓다。

마을의 그이름도 복사村이니 柳村이니 하고 부르고 시픈마을이다。아름다운 말들이다。그러나─허허─속모르는 나그네여 입을닥쳐라。저마을、구석구석이 고이고 맷친서름을 아는가? 모르는가?

車는 나른다。

부지런는 생각에서 고개를드니 車窓은 도한幅 그림을 펼처드는구나。

철스듯가에 논이잇고 논에는 봄볼이 살찌게도 고여잇고 물속에는 봄하늘이 정신업시 잠들엇다。그우로는 밧이잇고 밧일나온 마을사람이 네댓─하리를 굽으리고 부러잇다。그들에게는 그겨테 푸른 보리밧우에 재절대는 종달이소리도 들니지 안는가보지!

그래 이봄의 主人은 당신들이란 말인가? 방울갈고 씨뿌리기 저리도 바빼 서두는것이……아서라 못미들내라 해마다 속히는일이니 어느것을 미들건가? 아하! 變함업는 벌판이여! 아하!因緣이 머려가는내고장이여!

榮山江은 갈수록 팔을 벌니며 가진 재롱을 다부린다。

저기 저 江건너 山아래에도 한폭 벗꼿 복사꼿에 파무친마을이 잇고 그위를 하얀 갈매기가 세네마리 조으는듯 나르고잇다。그리고 마을압 강변에는 안악네들의 방치질하는 모양도 보이고 길다란 갈밧아메 사공업는 나룻배 한척이 태평세월노닛잠에 깁퍼스구나。

그러나 보아라!저 마을은 심술구진 榮山江의 橫暴의 자최가 상기도 가시지안엇구나。主人일흔 저논밧과 봄이와도 感覺을 일흔 저 쓰러진 江버들이 榮山江─너의 罪狀을 낫낫치 일너주는구나。

봄이오늘 무엇하랴?꼿이피고 새가운들 무엇하랴?봄은 때가되면 올것이요 또한 때가되면 갈것이엇만 훌너간 마음의魂은 어찌해 오지못하나?아춤해에피엿든꼿치 달뜨자 落花되여江물에 떠흐르니 우리네 歷史가 그러탄말인가?

아─애달퍼라 저갈매기!저도무슨 속이잇서 이조흔 봄날에어데멘들 못간다고 하필 저마을에와 예우나뇨?그러면 그옛날 간사람들의 魂이 너이들이란 말이냐 사람의 넉시로는넘어도 깨끗하구나!

봄차저 오신손께
무엇대접 하오리까
꼿을 따서 드리릿가
호들기 부르릿가
내봄은 여게업스니
서룸안고 가려오

紙上顧問

【問】 小生은『피아노』를코─딩으로 배우려합니다 府內에 此를 敎授하여주실분이 게시거든 紙上으로 下敎하여주옵소서 메─하─生

【答】 市內惠化町七ノ二五金順淑氏에게로 問議하시오 (係)

【問】 獨逸留學을 하고자하는바 一個月間費用은 얼마나걸림니까 (學費以外)最小範圍及最大範圍에 費用 市內에獨逸語個人敎授하는곳이잇습니까 特別히獨逸人으로 敬具

【答】 獨逸이라도 大都會地와시골에따라서 다르기는합니마는 大槪는 月二百圓假量은칠니다 個人敎授로는 市內西小門町『후쓰』에게로 問議해보시오(係)

【問】 漢方醫生이되랴면 어떠케하면 速하지요 養成所 或은 講習所等 數個所 下敎하시요 蔚山 一讀者

【答】 醫生試驗에 入格되어야합니다。講習所나 養成所는 업습니다。

【問】 小生에게 朝鮮總督府施行의普通文官試驗科目을 紙上顧問으로御下敎하여주시요 敬具

【答】 學務局으로 直接問議하시요 (係)

【問】 小生이速記를배우고저하나 京城에 速記研究所는 업는가요 그住所를下敎하야주시요 京城 金逸洙

【答】 京城에는업습니다 (係)

【問】 一、鐵棒技의妙를平易하게 即席에서 模倣할수잇게 說明한 書籍名과 發賣所를 下敎하시오
二、鐵棒을하면 肉體上어떠한 效果가잇습니까
三、어떠한 病이잇는사람에게는不適當한가요 詳細히下敎하심을切望。(市內一愛讀者)

【答】 市內花洞町中央體育研究所內徐相天氏에게 問議해보시오 (係)

【問】 本人은 下記의三先生님의 現住所를 알고저합니다 本月三日學藝面(貴紙)에 書道講義라는 論文을 發表하신 李鶴松先生과 李聖鳳先生과 鄭衡陽先生의 住所를 紙上으로 下敎하여주시요 貴社編輯局과 諸先生의 健康을 비나이다 (欽知生)

【答】 李鶴松氏 京城府世富蘭傳染病院 李聖鳳氏 京城府民病院小兒科 鄭衡陽氏 京城帝大皮膚科病理學敎室

【問】 業務繁忙하신中에 未安합니다 京城市內에나 或東京方面에 古書籍販賣店의 住所姓名을 이貴紙上에 回答하여주섯스면大端히 感謝하겟습니다 至急히發表하심을仰望함 大田本町金谷生

【答】 市內寬勳洞町東光堂書店으로 問議하시오 (係)

【問】 小生은 飛行機操縱士를希望하는데 朝鮮內에 向地에飛行敎育機關이 有無인지 몰라이리하오니 下敎하여주시요

【答】 京城府汝矣島에 朝鮮飛行學校가잇습니다

【問】 未安 하오나 英、佛、獨、伊、和各國의 全部英語를使用합니까 또는東洋三國의 漢文과가치英文을 共通하는지요 歐洲의 商品廣告에는 다英字갓사오니 詳細히下敎하심을 바라나이다 (알고싶홍로자)

【答】 다各各一定한 國語가 따로잇습니다。(係)

【問】 鴨綠江岸 滿洲國土地이온데 本籍을朝鮮에둔사람이라도買入하여 永久히所有할수잇습니가 그리고 買入後所有權手續方法을 下敎하여주시요 現在는滿洲人에 所有입니다

【答】 買入할수잇습니다。所有權手續方法은 該地方官廳에 登記를내면됩니다

【問】 左記書籍의發行所를가르쳐주시기를바랍니다
一、日本經濟史論(福田博士著)
一、日本經濟史(瀧本博士著)
一、我國資本家階級ノ發達ト資本主義的精神(國谷弘著)
一、近世經濟思想論(河上博士著)
一、農村問題ト社會理想(那須博士著)
一、農業經濟學(河田博士著)
一、農業政策綱要(橋本左エ門著)
(金泉 崔相益)

【答】 京城府本町大阪屋號로問議해보시오 (係)

【問】 府內에『朝鮮古書刊行會』가잇다는데 其住所를下書하여주십시요 府內一讀者

【答】 古書刊行會는업서젓습니다 (係)

【問】 小生은市內某高普四年級에在學中이오며 卒業날도멀지안엇습니다。生은 幼時로부터서肉體的勞働을 主로한 汽車에對한愛着心이有하야 날이갈사록 運轉手가 되엿스면하는生覺이 甚해집니다 朝鮮內에서는 될수가업슬까요 或은日本內地로건너가면될수잇슬까요。어떠한階段을밟아서나갈까요。未安하오나 學校名과 所在地를下敎하여주시옵기를 先生님께 비나이다。

【答】 鐵道學校를卒業하지아니하면안됩니다 詳細는京城府漢江通에 鐵道局員養成所가 잇스니 그리로問題하시오 (係)

【問】 自動車學校에 댕기려면어느學校에 단겨야합니까 알려주십시요 普通科三個月만工夫하면 免許證할수잇슴가요 小生은餘裕가 업는사람이올시다 京城自動車學校經營者氏名을 알려주십시요

【答】 普通科三個月을 마치고서다시運轉手免許試驗을치러야합니다。京城自動車學校의 校長氏名은 安鼎淳氏입니다 (係)

【問】 저는舞踊에趣味가잇사온대 紙上顧問으로 舞踊學校나舞踊研究所를알여주시기울 千萬伏望하나니다 平壤에 一讀者

【答】 東京市杉並區永福町二六四番地에 崔承喜舞踊研究所가잇습니다

【問】 지금어느特効藥을가지고잇는데 그것을許可를 맛허서販賣하고저합니다 그許可를맛는데手續의左記條項을 仰問합니다
一、許可願을提出하는官署名
二、許可願을 提出하는者의 身分條件(가령醫師、藥劑師、醫生、普通人京城서 許可를맛든藥을 日本內地及海外에까지販路를가질수잇는與否 以上至急히알고저합니다

【答】 許可願은 所管道衛生課로냅니다身分은藥劑師가아니면안됩니다 販路는어듸던지求할수잇습니다 (係)

【問】 平壤箕城醫學講習所가튼醫科生의敎育機關이 市內에도 잇는지요? 其講習所의住所와校名을 下敎하여주시옵소서 (咸南文坪 鵬拙)

【答】 市內貫鐵町에잇는 女子醫學講習所外에는 市內에는醫學講習所가업습니다

【問】 小生은 滿二十歲未婚男子이온데 映畫俳優希望生이올시다 京城府內、或은其他地方에나 映畫俳優或은 演劇俳優見習生募集하는곳은 업는지요 仔細히紙上으로下敎를바랍니다 天安一讀者

【答】 見習生을 募集하는데는때로잇습니다마는 京城府 本町三丁目 京城撮影所로무러보시오 (係)

【問】 小生은今年에十六歲의少年이온대 普通學校卒業입니다學力이부족하야 中學校程度의 學力을봄더 어듸가하오나 京城?朝鮮高等普通學校會에 入會할가하오되 住所明確치못하야 못사오니 貴社께서 알려주시기를 바라옵나이다 또한普通學校 五六學年程度의 講義錄잇스면또한住所를알녀주시기를바라옵나이다 敬具

【答】 市內和泉町六四〇番地입니다。(係)

【問】 京城市內에 工業學校나職業學校中 夜學할수잇는곳을 下敎해주십시요 忠山槐山邑內 讀者 鄭鶯泳

【答】 鍾路中央基督敎靑年會學校內에잇습니다

【問】 저는 某中學校出身이온대 醫學을 希望하오나 身體의 異常으로 高等學校의 進級은할수 업겟습니다 然이나 學資는 充分히잇습니다 醫者가될수잇습니까 될수잇다면 그學習方과 諸般準備方法을 下敎하야주옵소서 大邱若岡生

【答】 身體의 異狀이라는것이무어인지 모르니 어떠타고 確言할수는업습니다마는 萬若醫師가될수업는異常(色盲聾가튼것)이 아니라면 自習하여서라도 醫師試驗을 치를수잇스며 入格이되면 開業할수잇습니다 (係)

【問】 朝鮮內에 實業學校檢定試驗 所謂 實驗制度가 되여잇습니까 但商科。萬一이러한制度가잇다면 試驗場所와 其期日이每年何月何日에 施行하난지 下敎하옵소서 (院里 一讀者)

【答】 그런制度가 업습니다 (係)

【問】 朝鮮서發行하는 諺文으로發音낸英語講義錄의發行所와住所를알려주십시요 華川不知生

【答】 京城樂園町에 朝鮮英語講義錄發行所가잇습니다 主幹 李重鎭氏 (係)

新刊紹介

▲朝鮮敎育 第一輯 發行所 京城府昭格町四一 朝鮮敎育社 定價一部五錢

▲青年 五月號 發行所 京城府鐘路二丁目九 青年雜誌社 振替京城一〇三六番 定價十錢

▲蒼空 第二輯 發行所 京城府廳前ツルビル 朝鮮文化社 振替京城二六六四一番 定價十八錢 送料二錢

▲朝鮮雜誌 五月號 發行所 京城府漢江通六 朝鮮雜誌社 定價五十錢

▲朝鮮行政 五月號 發行所 東京市京橋區銀座西七丁目一 帝國地方行政學會 振替東京一三番 定價五十錢 送料二錢

▲時光 五月號 發行所 京城府淸凉里 時光社 振替京城五七四三番 定價十錢

▲高麗時報 第六十五號(月二回) 發行 開城府北本町三九六 高麗時報社 振替京城二四〇九三番 定價一部五錢

▲靈光 第五十號 發行所 奉天西塔大街西塔教會 靈光社 振替奉天八四四番 定價一部五錢

▲基督敎報 第一〇六號(週刊) 發行所 京城府西大門町二丁目八 基督敎報社 振替京城二一一五九〇番 定價一部五錢

團成社

五月七日부터(那邊週間) 每日三回 十時半·一時半·六時半
◎新興키네마特作 女子よ何如泣くか? 監督 田中重雄 主演 霧立のぼる
◎新興키네마特作 おつる巡禮歌 監督 押本七之輔 主演 大谷日出夫
◎네오·스─파·코메듸로─키 踊る彌次喜多 監督 伊丹雅章 主演 豐竹三勝
─(次週十二日부터)─ 沙漠의花園、間癸樂堂獨占封切
─豫告─ 어린이의世界、曲馬團殺人事件、일허버린地平線、템놈의笑顏

桃花劇場

◇五月六日부터三日間 每晝夜二回上映 낫一時、밤七時半始映 大衆料金 {階上二十錢 階下十錢} 均一
◇와너社超特作全發聲日本版 大都活劇 뽐내라카그니 監督…로이드베─콘氏 主演{젬쓰·캬크니氏 팟트·오프라이엔氏} (超特作全發聲封切)
◇와너社超特作全發聲日本版 笑劇 부라운써커─쓰 監督…레이·엔·라이드氏 主演…죠─이·에부라운氏 助演{바드리샤·에리쓰孃 도로시·바레쓰孃}
◇마키노社超特作現代劇全發聲映畫 喜活劇 青春五人男 後篇 監督…牧 洵 方氏 主演{田村邦男氏 月澄紅子孃 水原竣一郎氏}
次週=特高檢察隊=心臟が强い=大江戶の魔劍
(電龍一二三三番)

新富座

◇五月六日부터三日間! 土曜日曜祭祝日은晝夜三回上映! 大衆料金階上二十錢 階下十錢均一
◇RKO社超特作 探偵劇 特高檢察隊 監督─루이、킹크氏 主演(마리챠트、렉쓰氏 마가렛트、카라한孃)
◇PCL社超特作全發聲版! 現代喜劇 心臟が强い 監督─大谷俊夫氏 主演{橫山エンタツ氏 花菱アチャコ孃}
◇甲陽超特作ネオスパトーキー版 時代劇 大江戶の魔劍 監督─熊谷草禪氏 主演─天津龍太郎氏 特別出演─羅門光三郎氏
次週天國爆擊隊=どんぐる大名
京城新堂町 電(本)五六七七番

光武劇場

▲五月五日낫부터三日間公開 ◎朝鮮映畫鑑賞週間開催 晝夜二回始映{낫 一時 밤 八時} 料金 大衆席 十錢
▲金剛키네마超特作映畫 朝鮮映畫最高篇 青春의十字路 主演 李源鎔、金蓮實、朴 瀞、申一仙
▲朝鮮키네마第六回作品 朝鮮映畫 뿔빠진황소 朴齊行、朱仁奎、南宮雲、李月華、安鍾香、金慕英 共演
▲파라마운트特作映畫 正喜劇 結婚營業 아돌프·맨쥬 제스타·콩크린 主演
◎次週豫告=銀河에흐르는情熱、開化黨異聞、그후의李道令
往十里町

若草劇場

五日ヨリ 晝夜三回 大人五〇錢 學生小人三〇錢
スタアと選手 11·30 2·50 6·45
大每ニュース 1·00 4·20 8·20
後篇(秋ふたゝび) 良人の貞操 1·10 4·30 8·30
(1)ワーナー作品クラーク·ゲイブル (2)リオンデイヴイス主演 (3)PCL作品 入江たか子·千葉早智子·高田稔主演

演藝와娛樂

올림픽映畵作者 리-펜시타-르
힛틀러가寵愛하는 나치스唯一의特權女性

『女子는 부엌칸으로 도라가라』이것은 나치스獨逸의 스로-간이다。女性은一切의公職과 社會的地位를 男子에게 讓步하고 오로지 家庭의善良한主婦로서 또는어머니로서의 하날이준職分에 忠實하라는것이다。이러한나치스의 總裁官— 힛틀러-가 다만한가지例外를 認定하고잇다는 事實——그主人公의 일홈은 레니·리-펜시타-르孃이다。

일즉 그女子는 힛틀러-大統領과의 사이에 로-맨스까지 傳하던 女子다 가난한 춤추는女子로부터 立身한 그女子는 映畵女優로서 世界的名聲을 노피고 現在撮影監督과 映畵製作者로서 斯界의 男子를 저편에 밀어노코 活動을 하고잇다。

이야기는 잠간 다른길로 나갓스나 힛틀러-와 리펜시타-르의 로-맨스는 어느程度까지 進行되엿던가? 그것은 秘中秘로서 다른 사람의 推測을 許하지안흐나 여기에 힛틀러-의 한쪽팔로 그의 唯一한 後繼者로서 指目밧는 헬말·겔-링宰相이 元俳優 에미-·손너만孃과 結婚하던 當時 이다음엔 힛틀러-와 리-펜시타-르의 次例라하야 世上에서 싯그럽게 風說이돈것만은 事實이엿다。

그러나그것은다만風說로만 끗첫섯다。그리하야 힛틀러-의 自動車는 彼女의門아페서자최를 감추엇섯다。그러나 힛틀러-의 晩餐會에는 빼지안코 彼女의 出席이잇섯다。

×

그러면 오날날 新興獨逸의 嚴肅한 法規미테서 特權이附與된 唯一한女性 리-펜시타-르의 來歷을 아라보자

그女子도 힛틀러-總統과맛찬가지로 初年의 身數는대단히困難하엿섯다。

그가 오날날과가티 獨逸映畵界의 女王으로서 現在의地位를 차아올리기까지는 눈물겨운努力이 잇섯섯다。職工의딸로 태여난 레니가 兩親의反對를물리치고 舞踊研究生으로 [illegible]의 첫舞臺를밟은것이그가열네살적이엿섯다。伯林 프라-파 케룽 드레스덴에 巡業하야 藝技를 硏磨한 그는 그後山嶽映畵 『運命의山』의스타-루이스·트렌카-의 弟子로 들어가서 一年後에 『聖山』에 데뷰——하야 才能을 認定바덧다 彼女가 힛틀러-와서로 알게되기는 一九三四年 有名한 『靑光』을 封切하얏슬때이것은 리-펜시타-르 自身의 脚色으로 監督과主演을한 映畵이엿섯다

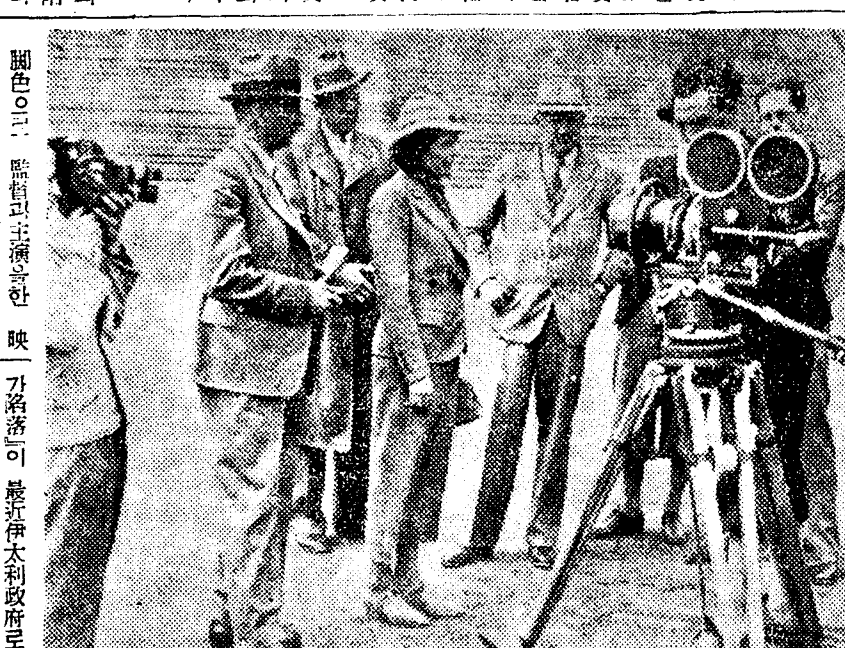

그後부터 힛틀러-와 彼女의 親交는 急히進展되엿다。스크린을 通하야 그女子의 才能을 노피알고잇던 힛틀러-는 一九三三年에는·뉴-룽베르그의 나치스黨大會의 撮影을 그女子에게 許可하야 國內의 數만흔 映畵監督들을 놀내게 하엿다 一九三五年 힛틀러-總統은 獨逸映畵賞을 리-펜시타-르에게 授與하얏다 뭇소리니首相으로부터도 伊太利映畵賞을 밧게되엿스니 이러한 事實로 미루어보아서 그女子의 實力은 정말굉장하다는것을 알수잇다。昨年 그女子는 政府로부터 올림픽大會의토-키-映畵製作을 囑托바덧는데 그필모의기리는 百七十萬呎이나되며 그것을 完成시키기에 一個年이 [illegible] 아모든 [illegible] 로서 스키-어-로 登山家로서의技術도대단하다 當年三十二歲의 彼女가 나치스獨逸의寵兒로 一般女性의羨望의的이되여잇고 女性을 薄待하기로 일홈노픈 힛틀러-의 사랑을 밧게되는것은 오로지『熱誠과 努力의보람』이라고 그女子自身이告白하고잇다。

사진左上은·리-펜孃 右下는 올림픽映畵를 監督하는 同孃

스페인內亂뉴-스 伊國에서上映禁止

伊太利의 半官半民의뉴-스映畵製作會社 리유-푸會社가 製作한스페인內亂의뉴-스映畵『마라가陷落』이 最近伊太利政府로부터 上映禁止의 命令을 바덧다。이 映畵는 벌서 로-마劇場에서上映中이엿스나 傳하는말에 依하면 同映畵의 內容에 잇서서 同內亂에 出戰한 伊太利義勇兵이 政府軍側에 參加하야 活動하는 場面이 만히잇스므로 이것은 伊太利軍內部의 不統一을 드러내는것이라하야 禁止된것이다。마라카戰線에서 伊太利軍의 敗北이 傳해지는 요지음 이것은 注目을 끌고잇다。

베네트提訴

二十世紀폭스社에서 『네가지戀情』에主演後 헙·로-치撮影所에서『룸퍼-』에 出演하고잇는 콘스탄스베넷트는英國의 고-몬·부리티쉬社에對하야 六萬五千弗의 支拂訴訟을이르켯다。그理由는 會社가 그女子에 두個의 作品에 主演시키기로 契約해노코 一本밧게 主演시키지안흐며 그一回作『모든것은 우리와 갓다』의 米國興行에서 어든 利益의 一割配當約束을 實行치안는다는것이다。

스카라女王

伊太利에서는 世界에有名한 音樂의멕카-미란市의 스카라座의 世界的公演의 實況으로부터 劇場內外一切의 實寫, 專屬歌手의 生活相과 그舞臺出演相等을 여러가지 角度로 撮影하야서 이것을 널리世界에 紹介할計畫을 세웟다 그리하야 그題目도 『스카라의女王』이라고 決定하야 一流카메라맨을 動員시켜서 撮影을始作하얏다

이映畵의 特色은 伊太利音樂史의 큰資料가되는데 잇다고 伊政府는 자랑하고잇다

애비주인원수를 듸트릿히가 對面
運命의작난은짓궂다 聖林에버려진大戰餘話

얼마전에 일어난事實이다 아 일즉이 撮影所에나온마르-네 듸트릿히는 아모생각업시 平時 가티 셋트를거러가고 잇섯다 [illegible] 스테이지의 [illegible]밧게는 봄 [illegible] 청성굿게나리고 잇섯다 [illegible] 얼골을돌리니 저편구석에서 助監督레이·리스너와 엇던 [illegible] 사나히가 熱心히 이야기를 하고잇는 것이눈에띄엿다。그사 [illegible] 體格이 士官출신지난사나 [illegible] 생겻고수염이첨잔케낫는 [illegible] 두사람새이의 이야기는 가 [illegible] 에서 마르-네의 가슴을찌르 [illegible] 하마되말이잇섯다

『코비노』

『코비노는 이처지지안는곳이다』

『코비노에서 오섯습니까?』

마르-네는 어느사이에 자기도모르고 이러케무러보앗다 리스너-의紹介로 그男子가 白系露人의 將校볼렉시스·드비도프大佐인줄을알엇다。

大佐는 考證係로서撮影所에지금막就任하얏던것이다。

『코비노로부터 오지는안헛습니다』

大佐는 懇懃히입을열엇다。

『지금 리스너-氏에게 大戰中의 經驗談을 이야기하는中입니다』

『어떤이야기엿니까』

『露西亞의將으로 一九一五年九月十七日西曆九月一日이엿읍니다 獨軍의攻勢로말미아마 우리는退却할수밧게업섯지라던 때입니다 敵의 包圍를 께트려보려고決死隊를 募集하고·내가七十五名의 志願兵을指揮하게 되엿읍니다 이것이 마침 奇蹟的으로 成功을하게되엿읍니다 새벽을타서우리는 出發하엿읍니다 조금지난뒤에 안개가거치고나니 놀라지마시요 우리의앞에는 敵의一隊가 正面으로서잇지안헛습니까? 이러케되면 正面衝突을 할수밧게업섯습니다 그리하야얼마동안 激戰을하엿는데 敵의大部分이戰死하고말엇습니다。나종에 알고보니 이一隊가 푸로시아軍이엿스며 저녁때쯤되여서 死傷者姓名이 發表되엿는데 將校는 모다 戰死하고말엇다는것을 알엇습니다。이것 웬일입니까 데트릿히氏!』

大佐의 이야기를 듯고 잇던 마르-데트릿히는 그만 얼골이 새스파라케 죽어젓다 이것을본 大佐는 마르-네의 몸을 흔들면서 불러보앗스나 대답도업고 몸도 움직이지못하얏다。한참지난뒤

『저의 아버지가 戰死한것도 一九一五年九月一日입니다 아버지 에드워-드·폰·롯슈中尉라는 푸로시아擲彈兵이엿습니다』

『아-그것은 確實히 그때戰死者리스트에서 본일이잇습니다』

드비도프大佐의 말소리는 떨리엿다 세사람은 아모말업시치어다보기만 하고 室內에는沈默이 繼續되엿다

『그러나 그것은 하는수업는 일이지요 戰爭때이엿스니 여기個人의 잘못은 하나도업습니다』

마르-네는 상냥한 얼골로 沈默을깨트렷다 커트는 듸트릿히

라디오

七日(金曜)

◇午後六時 兒童과先生의時間 一、ガシ屋サン(讀本卷五第三課)二、幸福(讀本卷九第三課) 舟橋普通學校 三年生 五年生

◇同六時二五分(東)英語講座(二의六) A、F、토마스 高田 敏子

◇同七時三〇分 兒童愛護週間 兒童을어떠케愛護할것인가 總督府視學官 張膺震

◇同八時 流行歌 一、大同江봄노래(金益均作詞 李基英作曲) 二、失春曲(金尙大作詞 李基英作曲) 三、傷痕의시내(金尙大作詞 李基英作曲) 四、노라보세(金益均作詞 李基英作曲) 五、靑春의樂土(金尙大作詞 李基英作曲) 六、새타령(金尙大作詞 李基英作曲) 七、코스노래(金聲集作詞 李基英作曲) 盧碧花 伴奏 DK管絃團

◇同八時三〇分 伽倻琴倂唱 一、短歌公道歌 二、唱劇調 가、泛彼中流 나、華容道 崔桂蘭 鼓手 丁元燮

◇同九時 遊山歌外 一、遊山歌 二、제비가 三、휘모리 四、곰보타령 五、바위타령 兪銀鳳 金光奈

第一放送

◇午後六時(大)이야기 ◇同六時二五分(城)講演 ◇同七時三〇分(城)만도링 ◇同七時五〇分(京)鵜川踊 ◇同八時三〇分(東)浪花節 ◇同九時( )時事解說

八日(土曜)

◇午後零時五分 도라지타령外 一、도라지타령 二、密陽아리랑 三、平壤念佛 四、자진염불 五、靑春歌 五、興行鈴 高一心 細笛 姜鶴洙 短簫 崔壽成

◇同零時五〇分 野球試合實況 (邦語)—京城球場으로부터中繼 京城實業野球聯盟春季리-그戰(雨天順延) 殖銀—京電 遞信—府廳

◇同一時五〇分 蹴球試合實況(平壤)—平壤公設그라운드로부터 中繼—

◇同六時 童話 산님매도야지 金湘旭

◇同六時二五分 어린이新聞 高橋平次郎

◇同六時三〇分 初等國語講座

◇同七時三〇分 副業講座(二)朝鮮蠶業의改善點 權奇東

◇同八時(大)獨唱 一、어머니의노래…스코트란드民謠 二、자개줍기…同 三、神仙의사랑가…同 四、라디의사랑가…同 五、로몬드湖의질거운뚝…同 六、이스레이의갈꾼노래…同 七、에리스케이의사랑가…同 八、젊은牧人…同 獨唱及하-프伴奏 스코티아

◇同八時三〇分 音律 叢山會相 玄琴 李彦植 洋琴 李承煥 奚琴 金德鎭 短簫 崔壽成 細笛 [illegible] 杖鼓 池龍九

◇同九時 唱劇調 一、短歌 楚漢歌 二、唱劇調 長坂橋싸움 丁貞烈 鼓手 韓成俊

第一放送

◇午後〇時五分(東)和洋合奏 ◇同一時〇分(東)野球 ◇同六時(城)童話 ◇同六時二五分(東)講演 ◇同七時三〇分(東)講話 ◇同八時三〇分(大)[illegible]

九日(日曜)

◇午後零時五〇分 野球試合實況 (邦語)—京城球場으로부터中繼 京城實業野球聯盟리-그戰 府廳—遞信、京電—殖銀

◇同六時 맨돌린合奏 京城高商맨돌린·클럽

◇同六時(東)名作物語(第一放送)里見八犬傳(五)テキスト四八頁 AKコドモ會

◇同六時二五分 修養講話 存心 中央佛專 權相老

◇同七時三〇分 經濟解說 延專 林炳赫

◇同八時 피아노獨奏 一、론도-가보트…빠하作曲 二、熱情소나타中에서…베-토-벤作曲 第一樂章 앗사이、알레그로 三、폴로네-즈 A音階長調 作品五十三番…쇼팡作曲 四、圓舞曲『바쥐』…슈트라우스作曲 카솔린、고-만

◇同八時三〇分 關山戎馬外 一、關山戎馬 二、긴아리 三、打鈴 四、寧邊歌 五、開城難逢歌 六、방아타령 崔貞子 金秋月

◇同九時 連續野談(二)『冠岳노끼』 申鼎言

◇同一〇時 朝滿交換放送(朝鮮으로부터)—京城— 俗謠 一、靑春歌 二、漢江水打鈴 三、景福宮打鈴 四、닐리리아 五、오돌독 六、사발가 李眞紅 大笒 金永根 細笛 姜鶴洙 短簫 崔壽成

第一放送

◇午後〇時五〇分(東)野球 ◇同六時(東)物語 ◇同七時三〇分(京)吟歌 ◇同八時(東)日曜特輯 ◇同八時三〇分(東)新邦樂 ◇同八時五五分(東)浪花節

本社主催 將棋名手對局譜(八)

漢先手 李在鳳 楚 全于石

丙七兵—丙六 乙⑨—己 辛一車—辛六 庚⑨—庚九 己兵—庚六

庚五—甲五 庚六兵—己六 甲⑨—庚五 己六兵—庚六 庚⑨—庚

◀十七手圖▶

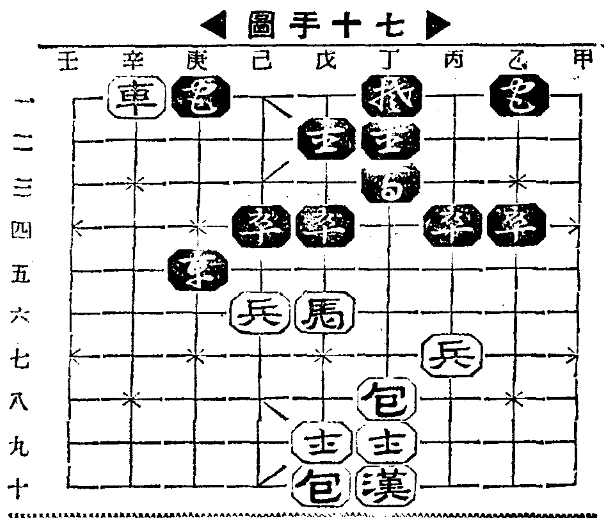

◀十八手圖▶

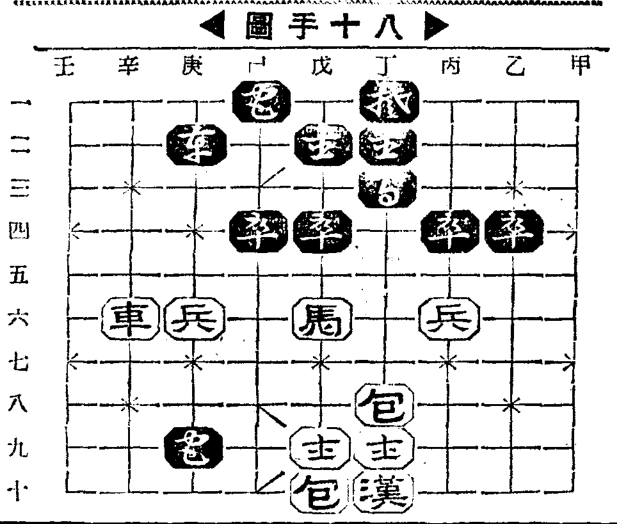

本社主催 圍棋對局譜(7)

(白)盧史楚 (黑)蔡極文

●九七 未의十八 ○九八 午의十六 ●九九 巳의十七 ○一〇〇 巳의十三 ●一〇一 未의十一 ○一〇二 申의十八 ●一〇三 午의十八 ○一〇四 巳의十五 ●一〇五 辰의十四 ○一〇六 辰의十五 ●一〇七 卯의十五 ○一〇八 未의十二 ●一〇九 午의十 ○一一〇 午의十三 ●一一一 申의十二 ○一一二 午의十一

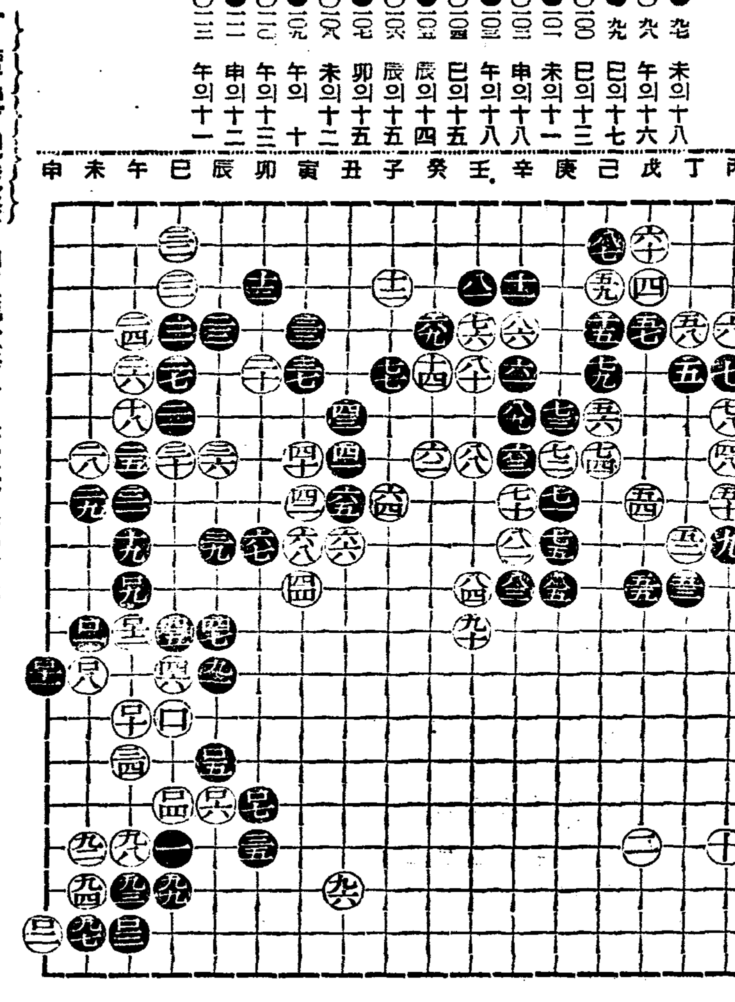

丁潭雲觀戰談 白口(巳一三)은 未一三、黑巳一三、白未一〇으로 圖生할도 無妨이다

◆辭典拾册 合本 一圓 (分册は 四十錢)◆ 緊急大投賣斷行

法律百科大辭典 常用漢和大辭典 いろは引大辭典 現代新語大辭典 手紙百科大辭典 字くづし大辭典 英語獨習大辭典 文章百科大辭典 五分間演說辭典 社交常識辭典

●手紙上手は一生の德! 手紙の事なら何んでも解る大評判手紙の本

新案 手紙大辭典 (不向返金)

一册宛の分賣は各册四十錢前金郵送金に限る 特別景品無代進呈 模範日記 發賣元 大阪市東淀川區西町 振替大阪五六〇一四番 現代出版社

景品進呈 いろは引大辭典 特價一圓 發賣元 大阪市東淀川區西町 振替大阪五六〇一四番 現代出版社

一圓五十錢で教へた秘法盡く公開! ●今まで他に類のない寶本!

萬國秘法百科寶典

本內容目次の一部分 發賣元 大阪市東淀川區西町 振替大阪五六〇一四番 現代出版社

◆男女共に心得置くべき 諸礼法 婚礼式 世間百般 挨拶の仕方

發賣元 大阪市東淀川區西町 振替大阪五六〇一四番 現代出版社

◆金儲

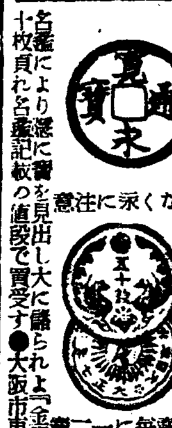

永くなで注意 大阪市東淀川區西町 現代出版社

中鑵景品附特賣

味の素

빠짐업시進呈

抽籤으로 進呈하는 景品

一等 金拾圓也勸業債券 一枚 …三三〇本

二等 一、お召 一反 一、特製ハンドバック 一個 一、高級置時計 一個 (何レカ一品) …六六〇本

三等 食卓容器入味の素 一個 …一三、三二〇本

御注意 罐內의抽籤券은昭和十二年八月上旬本紙上에 當籤番號發表할때까지 保管해두시오

李王家御用達 味の素本舖 株式會社 鈴木商店

味の素直系實製藥製 パーキュロ (家庭常備皮膚撒布劑) 定價 二十錢

大同、淸川兩江利用 大水力發電計畫

平壤商工會議所中心으로活動

工業平壤에期待至大

【平壤】 강계수력전기(江界水電)는일본해방면에 송전하여이방면에 큰공장을 설치키로 결정하고압록강수력전(鴨綠江水力)백사십만키로중 조선에서 소비하는 칠만키로는 거리의 관계로평양지방에 끌어오기는 도저히곤난시되여 부득이 신의주를중심으로 소비할길을 강구하게될모양이다

이때문에 평양은 공장지대로서한정되여 평북권외에서 뒤떠러질 여려가 업지안타하여 평양상공회의소에서는 복도(福島)회두가얼마전 평양에왓든 안천(安川)동척총재와 평양지방의공장지대화에대한 의견교환이잇서동처에서도 원조할뜻의 의사표시가잇섯다

평양의공장지대화할방법으로서는 대동강(大同江)수계네곳에서 십사만삼천키로 청천강(淸川江)수계여덜곳에서 십이만삼천키로(키로합계 이십륙만 륙천키로)의수전개발로 이수리전기발전권을 지방사람이 잡아가지고 세력개발을 목표하는것으로 그계획은 구체화하는동시에 평유망시되여 기대는크다고한다

鴨江水電도實現?

關係者數氏가來新 實地調査許可申請

【新義州】 야구(野口)계에서 다시 평북에 진출하려고한다함은 루차보도한바이어니와 지난오일 야구경영의 방계회사인 장진강(長津江)수력전기주식회사 관계자 수명이 평북도청을방문하고 미좌(美座)지사와의견을교환한다음 압강수력발전계획미에 정식으로 평북삭주(朔州) 창성(昌城)이개군의 실지조사에관한 허가를 신청하얏다한다

黃海金剛長壽山 探勝客이激增

一日三百名超過

【海州】 황해도 재령(載寧)에는 황해금강(黃海金剛)으로그 일홈이 사해에떨친 장수산(長壽山)이 잇서 예로부터 장수산의 일홈이 놉지안흔바는 아니엇섯스나 교통이 불편햇든까닭에 탐승객의 발자최가 희반햇든터인데 왕년에 조철황해선이 연장되고 그와동시에 조철당국에서 묘음사(妙音寺)앞까지 신작로를닥고 그어구에는 조철의측영인숙호텔을 지어노앗슴으로 전보다 모든것이 편리해젓기때문에 장수산의 산명수려한 경치를 한번보기 원하며 동경(憧憬)하든 남녀들은 동으로 서으로 남으로 북으로 기럭이쌍쌍 떼를지어가지고 일일삼백명이상의 탐승객들이 몰려드는까닭에 방금장수산일대에는 낫이면은 인산인해를 이루고 밤이면은 묘음사와 달암절(達庵)등의 승방에는 대만원을 일운다고한다

生活困難을悲觀 中年女가自殺

【咸興】 생활난으로인한 음독자살 = 함흥부 황금정 이정목(黃金町二丁目) 김십칠번지 김정렬(金貞烈)의처 리인옥(李仁玉)(四二)은 오일오후 열한시쯤에 다량의 아편을먹고 고민하는것을 집안사람이 발견하고즉시 의사를 불러 응급수당을 하엿스나 륙일오전아홉시에 절명하얏다 자살하게된 원인은 그녀자는 수년전부터 음식점영업을하다가 몇번 실패하고 최근 생활이 극도로곤궁하야젓다는데 이것을 비관한것이아닌가 추측된다

大量撤去餘波도 羅津에住宅難

【羅津】 신안(新安)간의동(間依洞)을 향하야 사백여호의 대량철거를 목첩에둔 할복리진의철거주민은 갈작이 주택난에 봉착되야 어리저리 몰려다니는상태이다

이바람에 가임은 방삯을라가서 심지어 시구(市區)외의 토막까지도 한간에 언필칭 오륙원! 게다가 오륙개월의 선금을 요구하니 이삼원가임에 쫓겨나는 차가인생활로서야 어찌 지탱을 불수잇스랴? 이론써할수업시 웅기(雄基)나 청진(淸津)방면을 향하야 보따리싸는사람이 십중팔구라한다

回甲宴全廢 巨金喜捨

金基玉氏의美擧

【金化】 김화읍내 김기옥(金基玉)씨는 항상교육사업기타 공익사업에 만흔 동정을가지고 잇든바 금번이바로 회갑년에 해당하므로 이를기회로 쓸데업는 허례인 회갑연을 폐지하고 그경비전부를 공익사업에 쓰기로하엿다 그리하야 김화학술 강습소에 정원기타에 오백원을회사하기로 하엿슴으로 일반은씨의 특지에 감사하야 마지안는다고한다

疑問의變死屍體

【海州】 지난삼일 오후일곱시경 조철황해선 재령삼산역(載寧、三山驛)새에잇는 한전변전소(合電變電所)부근선로우에 나히 어십이삼세가량되여보이는 늑사체(轢死體)가 잇는것이 발견되여 소관재령서(載寧署)에서는 사건의 진상을 방금조사중이라한다

定州에大火

六戶八棟全燒

原因未詳·損害調査中

【定州】 지난륙일은 전조선우량농우전람회를 정주(定州)에서개최하는 첫날임으로 관객오만여명이모혀들어 혼잡한가운데여러가지조목의 여흥이잇섯는데돌연히 오후삼시경에 광대연예회장(廣大演藝會場)장막뒤에서 불이일어나때마츰 맹렬히불어오는서북풍에 불길은 것잡을사이업시 그엽김유길(金裕吉)의집에 련소되며 드디여전소 삼호오동반소 삼호삼동을태이고 동여섯시반경에 겨우진화하엿는데 아직까지 상수도의 설비가업는니만치 물이부족하여 부근일대 백여호가 전소될우려가 잇섯스나 경찰서원과 소방조원의 필사적노력으로 더큰일에까지는 일으지안헛스나 소방수박기홍(朴箕洪)은질식한것을 옹모구출하엿고 김정수(金正洙)는 집이문어지는바람에 발에중상을입엇다는데 원인과손해는 방금조사중이라한다

農事洞對岸襲擊

卅餘名또拉去

畜牛卅頭까지奪去

神出鬼沒한反滿軍·討伐隊束手無策

【羅南】 지난일일 새벽에백일평(白日坪)을 습격한 왕덕태(王德泰)일파백여명은 그후종적을감추고 함북도 경찰부(咸北道警察部)에서 금파한토벌대(討伐隊)를 조롱하드시 그행방을 감추고 잇든바 오일새벽세시에 다시 농사동(農事洞)대안인 부윤동(富潤洞)에 나타나 부락민삼십명을 붓잡어가고 다시이십여두의소를 략탈하야가지고 어대로인지 자태를감추고마랏다 이들 토병은 확실히 왕덕태일파의 반만군(反滿軍)부대로백일평에 토벌대가 진군하는것을 알고 그눈을 피하야가며다시대안을 향하야나온것으로 보인다는바 부윤동은 농사동에서동편으로 십오리 상일동주재소(上一洞駐在所)에서 서편으로 십리되는두만강 연안부락임으로국경지대의 불안은더욱위험을 느끼고 물정이자못소란한 가운데잇다한다

寫眞說明……上으로부터 全朝鮮蹴球大會入場式、優勝旗返還式、白熱戰을이룬競技場 (平壤)

千五百萬圓工費로 大淸津港建設計畫

淸津商工會議所評議員들이 名古屋港灣協會總會에提案

001358

淸津港全景

【淸津】 축스피ー드로 팽창도상에잇는 대청진으로서는 현재의 협착한항만(港灣)에 견데지못하야 확장을요망하는 소리가각방면에서 이러나든니 이번명고옥(名古屋)에서 열리는 제십회항만협회총회(港灣協會總會)에총공비일천오백만원의 대확장안을 제안하고 목적관철을위하야 청진상공회의소(淸津商工會議所)에서는 부회두이수도(水島)씨를파견하엿다

항만협회에 제안된 내용은 「淸津港의現狀及將來에鑑하야 築港擴張을 急速히實現할것」이라는제목아래 현재의 천마산(天馬山)아래에잇는 해안을 천마산 덩이로 매축하야 부두(埠頭)를 연장시키고 다시 륙백메돌의 현재 방파제(防波堤)를 사백메돌늘려 연장일천메돌로하고 다시 서편에다 새로운 방파제를 축조하여야한다는것으로 이상의 공비총액은일천오백만원을요하리라한다 항만협회의 결의채택여하가자못 주목되거니와 청진의 현상으로보아서 협착하거든 항차장래성을 고려할때 근본적대책이 잇서야할것은 조만간 그구체적결과를 보게될것이라한다 어제안이 금후얼마나한 실행촉성운동을 이르킬것인지 자못 그추이가 주목을 끌고잇다한다

洞民이總動員 小狼三頭捕獲

【楊平】 지난오월사일오전십일시경 양평군갈산면대흥리(楊平郡葛山面大興里)뒷산에는 산에 나물을뜨드려 그동리부인들이갓다가 별안간늑대두마리가 색기셋마리를다리고 나타낫슴으로 부인들은 깜짝놀라 소리를질으고 소동을하엿는데 때마츰 그부근에서 나무를하고잇든 동리정정윤(鄭丁允)(二)이라는사람이알고 한손에낫을들고 한손에몽동이를들고 쪼차가며 일편 인가군서로 통지하야 동리사람들이 달려쪼처가서 인명에는피해가업고 늑대두마리와 색기늑대두마리는 쪼겨다라나고 색기늑대세마리는 전기정정윤외한사람이 따려잡엇다고한다

伊川支局後援 婦人裁縫講習

【伊川】 본보이천지국 후원아래 회사이천출장소 주최로오는오월십일부터 일주간 이천공회당에서 부인재봉강습회를 개최한다는바 다수참가를 바란다고하며 회비는업고 지원자는 본사이천지국으로신입하기를바란다고한다

行方不明六十名

家屋全半壞百三十三

東海岸暴風被害決算 (五日午前四時現在)

【春川】 재화가 련발하는 강원도동해안(江原道東海岸)일대에도 지난사일 오전열한시부터 풍속(風速)이십메돌의 폭풍이습래하여 행방불명된 사람이 륙십명 행방불명된 선박이 일곱척에 그밧게 선박의파괴와 가옥의파괴등에 상당한수를 내이고나서 오일오전네시에 끗첫는데 제일심한곳이 고성(高城)양양(襄陽)량군인데 륙일오후네시 현재로보안과(保安課)에서 조사한바에의하면 다음과갓다

高城 ▲行方不明十三名▲船舶行方不明 二隻

襄陽 行方不明四七▲船舶流失二▲家屋全壞六▲同半壞一二七▲同小破[illegible]▲非住家全壞[illegible]

詐欺府議等送局

詐欺、私文書、印章僞造等罪로

五日釜山檢事局에

【釜山】 기보부산부보수정(寶水町)이정목에 사는부산부회의원인산내충시(山內忠市)(五九)와 중촌방평(中村芳平)(五○)등 두명에관한토지사기 사건은 부산경찰서에서 취조를 맛치고 지난오일오후 두시경사기(詐欺)사문서위조(私文書僞造)인장위조(印章僞造)사기방조(詐欺幫助)등죄명으로관계서류와함께 중촌은구속으로 산내는 불구속으로각각 부산검사국에 송치하엿는데동사국의 취조가주목 된다고한다

金濟河氏美擧로 新谷學院에曙光

校舍新築코內容擴充

【古邑】 정주군 고덕면관해동김제하(定州郡古德面觀海洞金濟河)씨는 현시가 일천여원의 대지일천평을가튼 동리에잇는 신곡학원(新谷學院)에 기부하엿다한다 동학원에서는 어김제하(金濟河)씨의 특지를 동기로하야 교사를 신축하야 외관내용을확충케하야 무산아동의입학난을완화코저한다한다 그리고 동김제하씨는 소화칠년동학원설립당시에도 물심 량면으로 희생적공헌이 잇섯고 금번도 어와가튼특지가잇섯슴으로 일반사회에서는 그의 성의를찬양하지안는이가업다한다

◇寫眞…金濟河氏

地方人事

▲姜弼成氏(黃海道知事)道內視察中 四日甕津郡到着一泊後五日長淵向發
▲金容植氏(通化普通學校校長)新任人事次本報通化支局來訪
▲河合好夫氏(伊川郡內務課兼庶務主任)新任人事次本報伊川支局來訪
▲嚴圭源氏(伊川郡產業技手)楊口郡轉勤人事次同上
▲金永右氏(伊川面長)面長辭任人事次同上
▲白學信氏(伊川監理敎牧師)新任人事次同上
▲高木初次(和順郡內務係主任)新任人事次本報和順支局來訪

肺病 特效新藥 유ー고ー루

별별약을다쓰고、百方으로모든치료를하여도 낫지안어、고통신음하난患者는

肺病理想的治療劑發見

獨逸コッホ博士

폐병은 뇌점、부족증이라하는데 독일コッホ박사가 세계적위대한발견을하야 천지를진동케한결핵균이 폐를파먹음으로 생기는 두려운 전염병인바 폐병환자의 담을현미경으로 검사하면 약삼억만개의 놀라운 결핵균이잇다 內務省統計에의하면 일년간에 약오십만명이 폐병으로신음하야 그중 약십칠만명의 귀중한생명을 빼앗는 무서운 악질이다 폐병에걸녀도 초기는잠복성이만해서 여간 집중키어려움으로 신경쇠약이나 위장병으로 알기쉽다 와가타 부지중 병균은 지독히 활동하야 이기 삽기가되고만다 실상 폐병균가티 여러가지증세를 이르키는병은업다 그러나 결핵균만 업새면되는데 종래에는 아모효력도업는 부적당한치료법을과신하야 공연히 치료할때를 놋치고 폐병은 걸니면죽고살지못한다고 한탄만하엿다 어시호 有恒社藥品部에서는 불행한환자를 구하기위하야 고심연구한결과 세계적 신발명의 고급치폐약「유ー고ー루」를 복용하면 살균과 배독작용을 복약후 기분이 대단상쾌하고 두통이나 완고한 열도나리고 구미가생겨 식욕이 증진하고 원기가 나서 혈색이 조와지고 쇠약을 회복하야 살이 오르고 기침、또한 숨가븐것、피로하는 증세나、혈담、가슴아푸고 엽구리 결리고、사지가 아푸고뇌곤한중세등에 綜合的으로作用하야 靈効를본다、별별약을다쓰고 백방으로 모든치료를하여도낫지안허고통하는분은 생명은귀중한것이니 일시라도속히 高級治肺藥「유ー고ー루」를쓰시오 폐병이 아니고 폐기가 약하거나폐병의 의심이잇는분은 반드시예방적으로 복약하시오

肺病特効新藥 유ー고ー루는 東京帝國大學醫學部 敎授醫學博士高橋順太郞氏의 創意로同學科敎授 藥學博士下山順一郞氏와 協力硏究한結果 完成된結核治療劑를 主藥으로胃에는 아무副作用을이르키지안코 腸에이르러徐徐히 有効成分에 分解되여緩和한作用을함으로 胃腸의刺戟症狀을 묘치안코 조흔高貴藥으로連服하야도 害性이업슴으로 左記諸症에服用하여 肺結核患者가 食慾이增進되고 體重을增加하며 盜汗及喀痰을輕減하야 喀痰中의結核菌을 殺滅하는强力한 作用이 確認되엿사오니安心하시고 아무라도速히 試服하시옵소서 注文殷業

肺病患者의一大福音 高貴藥 유ー고ー루로 全治更生하라!

병이경하고 중한것은 하여간에 폐병되기전부터증세가 잇는사람이 다른약이종이고 잇다고 그것은 병자가 하로치료를 하지안키때문에 그대부분 불행한결과를보는고로 병자 자신은물론이고 주위에잇는사람까지도 폐병은 나을수업는병이라고 두려울게생각하는것이 현재의상태엿섯다 여러가지약이잇서 무수한치료법이나 재세상에 제마다 艶艶하여 세도견강부회(牽强附會)한 誇說을가지고 구세주(救世主)인드시 나떠드러 그러치안어도 속기쉬운 약한병자를 교묘히롱락하는자가잇기때문에 병자는 병보다도돈에질적 곤난을바더따라서 진정효험이잇다할지라도 그때는벌서금전이업서 병을곳치지못하고 불귀지객이되는사람이열이면아홉명은잇는형편이엇스니 실로한심한중대문제이다

이약저약으로속아고통하는분이나 자기몸이 폐병이나아닌가의심잇는사람은 예방적으로쓰시요。 가슴이아푸고 몸이항상뇌곤하고 피곤하고 도한이나 피곤이잇고 당하시고 기침이 심하다 가래가 여러가지로곤한분 주사나 갈비가절니고 등줄기가 안되는분은 곳쓰시요 당신의살길은 高貴治肺藥유ー고ー루를쓰는때에열니오。

潛伏性結核、初期結核은 엇더한病狀을나타내는가?

潛伏性은 그의潛伏性의時期 또는 初期때에發見하야 이것을 全治하는것이 가장緊要합니다。이潛伏性 또는初期의結核病은 엇더한症狀이나하면 그것은決코 똑갓흔한가지가아니오 여러가지로나타나는것입니다。처음에는 이病의專門醫까지도 神經衰弱이나 或은다른病으로 誤診하는수가흔히잇는것과갓치이 病은發見함에엇던때는 大端困難합니다。 그러나다음과갓흔 病狀이보이는때는 明白히結核病의 徵兆로診斷할수잇습니다。

一、조금도이러하다는原因도업시 體重이주러지고몸이매우야위지는것。
二、日隊가떠러지고胃아토니ー症狀으로되는것과고한慢性胃腸病의毒素에서생기는것이적지안습니다。
三、몸이늘노곤히괴롭고 무슨일에라도즉시염증이생기는것。 곳억개가묵직하고아푼。
四、精神이 한곳에 바로잡히지안코마음이짭짭하고 不安하고우울한氣分에끌이잘나는것。
五、잘드는것이편치안코 잠이잘안오고 잠이들면惡夢만꾸이고睡眠不足에괴롭밧는것。
六、天氣에 對하야서도 몹시過敏하야 날이흐리기만하면頭痛이나고 그로因하야消化不良、泄瀉惡氣로되는것。
七、心悸興奮、卽조고마한일에도 가슴이울렁거리고갈아찌안는것여름철이라도手足이찹찹하며끌치기덩비여지고정신이앗득하야지는것。醫師가診斷하면心臟濁音界의擴張이라는것。
八、가슴이압뒤에 그리甚하지안한筋肉痛과神經이생겨서 그것이때때로이리저리올마단이며압흔것이手足에도생기는것胃痙攣을이르키는것。
九、視神經이 疲勞하기쉬웁고 視力이어두워지는것以上과가흔 自覺症狀이 생긴사람은 潛伏또는初期結核의疑心이만으며 그中에는이미더욱甚하야저서 第二期쯤으로進行하는것입니다。

適應症……肺結核、肺尖加答兒、肺炎、結核性腹膜炎、肋膜炎等에偉効

藥價……初期用 五圓 二期用 十圓 三期用 二十圓

肺病專門藥유ー고ー루總發賣本舖 京城府苑南町一一九番地ノ二 有恒社藥品部 電話光一四三○·振替京城七九五六番

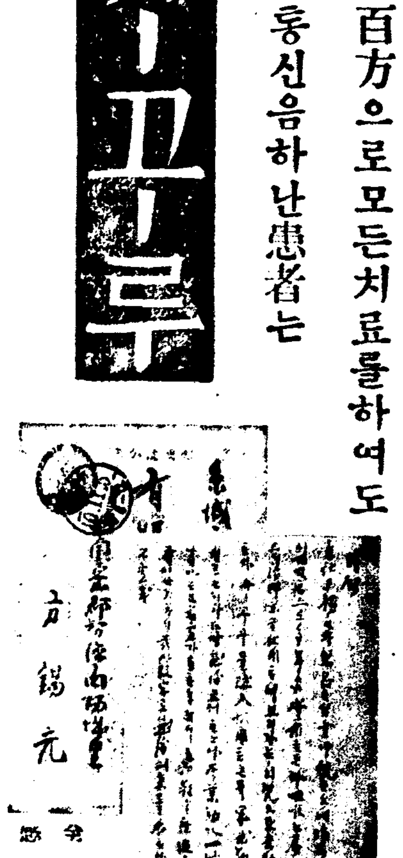

全快者 感謝狀

春期服藥期에前代未聞의强腎秘藥!

腎氣强壯劑로天下第一
腎氣發動·早老防備에
元氣旺盛·精神明朗에
陰陽雙補·體重增加에

强腎丸

成功을 바라고 幸福을 願하는者는 몬저 强腎丸을 服用하야 精力을涵養하라。보라! 現代의 大實業家大政治家는 모다 絶倫한精力家이다。此秘劑는 一時的興奮劑가 아니요 肉體의 元力을 完成하며 精神을 刷新케하야 更少年이되며 腎氣가發動하고 身體가 强壯케되는聖劑이다。先天不足하고、神經衰弱하고、腎氣不發하고、記憶力이 減退하고 消化不良하고、身體瘦瘠하고、手足厥冷하고、精力衰弱하고、腎氣減退하고、下焦濕冷하고、氣血이俱虛하고、貧血하고、肺弱한人은 此際에 躊躇말고 一劑를 服用하면 元氣가 益益旺盛케되며、形容이 豐滿케되여 漲溢하는 靑春의源泉이盡함이 업스며、따라 早老와 老衰를防備할수 잇고 老人도腎氣大發。還童하야 人生의興味가 津津케될것이다。

藥價 强力用一劑 拾參圓 重症用一劑 九圓

注文은 發賣元 京城府苑南町一一九ノ二 有恒社藥品部 振替京城七九五六·電光一四三○番

梅毒

先天梅毒、後天梅毒 一、二、三期梅毒全快感謝狀이踏至
變型性梅毒、狼瘡、硬性下疳、橫痃、濕疹等에偉効

독일ホフマン博士가發明한梅毒菌엔

梅毒新藥 日東도구도루丸

매독은 창병、당창이라고도하야 코나신이떠러지는 무서운 염병인데 부모나선조의게 매독이잇서서 그병이 자손에게 유전(遺傳)되는것을 선천매독이라하며 남자가 화류계 녀자에게 전염되야 가정부인에게까지 전염되니 이것을 후천매독이라한다 전염되는독시는 그다지 고통치안음으로 그대로두는분이 잇지마는 이것이 영구히매독으로 고생할근원인으로 그동안병균은 맹렬이활동하야 피부나 근육이나 내장신경골질을 물론하고 사람의 어느곳이든지 색여먹는 참 두려운병이다 이병에걸니면 의례히 육공육호를차즈나 일시적이지 다시재발하는것은 경험한 환자가 더욱잘아는일이며 유명한독일박사도 륙공륙호를 만흔환자에게 실험한결과 매독의재발을절대로막지못하얏다고하얏다 매독에는 초기、이기、삼기가잇는데 육공육호나 사약수은등

별별약으로 근치안되고재발하야 고통하는분은 하로밧비 유명한 高級梅毒藥일동도구로환을쓰시요 부부간 한사람에게 매독이잇스면 양인이모다 약을쓰는것이 제일안전되오 매독은 자기뿐만아니라 독이 자손에까지 유전한다는것을 생각하시오 코가헐고붉고 목이쟁기고 눈이허미하고 머리가빠지고 결다리가쑤시고 머리속이허러 부스럼이나고、몸에 여기저기 종기가러지고 국부에 부스럼이나거나 헐고 가렵고 선천매독 삼기를 지난 變型梅毒(梅毒性)당창 하감 요고네등 매독일절에쓰시오 구감기타 부작용은 절대로업고 음식은 술、기름진음식만 가리면 됩니다

藥價 初期用 三圓 二期用 五圓 三期用 九圓

梅毒特効藥本舖 日東トクトル丸本舖 京城府苑南町一一九ノ二 有恒社藥品部 振替京城七九五六番·電話光一四三○番

淋疾患者의福音!
强力殺菌治淋劑發見
독일ナイセル博士가世界的新發明한淋毒菌엔

일롱림약

猛烈한殺菌力에驚嘆!

어더한惡性의淋疾이라도낫는다!

淋疾은 合理的으로 特効藥만쓰면 곳낫는다 日東淋藥은 尿道의外面、內面에서 淋菌을完全히殺滅하는 特効藥이다。服藥後數日에全快하얏다는 感謝狀이 踏至하고 잇는것이 充實이 保證하는바이다。如何히頑固한淋菌도 到底히 抵抗치못하고 撲滅을當하는 合理的治淋劑이오니 躊躇말고 服用根治하라!

남녀 림질대하증에 한번 걸니면 여간 낫기어려웟다 그 치료법과 약이 수천가지가되나 조금도 효력이업거나 다소 효력이 잇서다할지라도 또다시 재발하야 수년 혹은 일평생을두고 고생하는사람이만라 약만바로마지면 단박에 병이떠러지는것이고 효력이업는약은 아모리 만히 오래먹는다할지라도낫지안는것이다 어병에 걸리면 본인의고통은물론이나 애매한 가정부인에게 전염하야 병균이 자궁을침범하야 역시 생산을못한다 다른약가티 결코 위가상하지안는다 이약은 바로 살균을하야 소변으로흘러보내는 강력(强力)한 작용을하는 영약이오니 하로밧비쓰시오 수십년된 악성 고질이나 재발한 완고만성림질 여자대하증(적대하、황대하、백대하)림독성 방광염、산증、설호선염、자궁관소염、요도협착어낫는 신약이요

藥價 急性用 三圓 慢性用 五圓 惡性用 九圓

注文은 京城府苑南町一一九番地ノ二 有恒社藥品部 電話光一四三○番 振替京城七九五六番

花柳病專門 鄭在雄醫院 京城淸進町二五一番地 電光一二九二番

恩給 最長期及短期共 最低廉並普通地方 人士의取引은特別 有利敏速應 京城鍾路三丁目七七 鄭商會

登錄商標 거북선 고무신은거북선 京城東大門外서울고무工業社 電光一一五九

待望의新 부러! 씩씩한힘과 幸福스러운 希望의健康으로 現代體力增進法第三版出來 中央體育硏究所會員募集

官認 東洋自動車講習所 學生募集 責任敎授 就職紹介保護 新學期無料進呈(三錢切手封入請求歡迎) 自京城驛自動車案內 電本2五四○二番 振替口座一○六五九番 京城武橋町三二 (京城府廳裏)

經濟解說 統制經濟前途 ❶

結城藏相의政策은大體에잇어서

一、財政經濟와國防과의相互依存關係=現下의時局은國防과經濟의兩者의充實을要한다 即兩者는車의兩輪과갓다

二、經濟政策의根本은財界에急激한變化를與치안흘것이다

三、個人의經濟活動의自由는制限할必要가잇다

四、政策의遂行은緩急에從하야漸進主義로進한다

五、政策은全體로서國家的目的의實現을爲하야統一되어야한다 內地와外地가一體化하여야한다

藏相이揭한이諸原則은仔細히檢討하면各方面에만흔矛盾이잇는터로 今後藏相이政策實行에際하야어떠한態度를如何히處理할지가注目된다。即日滿中三國의經濟提携와自由通商主義、國防의充實과國民經濟力及國民生活의安定、生産力擴充과中小商工業者의助成、統制强化와個人創意의尊重、勿論이矛盾은日本經濟가自由主義經濟에서統制經濟로移行함에伴하야生기는것으로 政策遂行의全體的統一과必要를强調하는時局과漸進主義等과의關係로 原則自體가自己撞着을가지고잇다。藏相은이原則中에이若干을表白하엿다물수잇는것인바 이矛盾으로써藏相의說明을覆할수도업다 이基調上에서藏相이行코저하는政策에對하야如何히이矛盾을圓滿히處理解決할지가問題이다。

×

먼저財政政策에잇어서財政的支出即國費의限度는國力의如何에係한것인데 國力의具體的內容에對하야서는公債消化力과同樣、明示한바업는것은金融業者로서이問題에對하야深刻이엇기때문일것이다。增稅도經濟發展에支障이업는範圍에止한다는方針이라지만이것으로는解答이안된다

公債消化問題는昭和十一年度의發行額九億六千五百萬圓이今日의經濟力으로써하면其消化에念慮업다고議會에서答辯하고서 議會後、今日까지아모소리가업는것은遺憾이다 法制的手段又는行政的手段에依하야公債에對한投資를强制할必要가잇는것가티생각하는者잇스나 此際特히如斯한手段에訴하지안코消化의經濟的努力等에對하야不斷의注意를要할것이다」라고말함에反하야 郵便局을利用하는小額公債賣出도크게「바랄수업다」고正直히述한것을보면 公債政策의消極으로서金融機關의一致協力에依하야 減殺잇는協力을하면强制的手段은그必要가업다는見解는相當히樂觀에지나친것이아닐가

왜그러냐하면最近의金融市場은政府의生産力擴充政策에依하야把價로株式拂込으로資金이流出되어軍需豫算이今後數年膨脹하야公債도從하야增發이豫想되는以上 資本市場을自由로放任하야서는到底히公債消化가困難할것은數字的으로表示되는것으로 商工省方面에保險業法의改正에依한保險會社의資金運用中公債保有率을法律的으로强制하자는意向까지一部에傳하고

×

如斯한立法的手段과는따로히어며大藏省內에서는公債消化와軍需關係産業의生産力擴充을圖키爲하야當面急을要치안는事業擴張의新規事業計畫에는銀行等의金融機關이融資를어떤程度制限하도록所謂起債市場을統制하자는생각을가지고잇다。이結果는此等事業會社의社債신디케-트는興銀이先頭에서서政府의意向을體하야相當히抑制를加하게될것이다

이가튼興銀에依한起債市場의自主的統制는政府의力에依한것은아니지만結果는産業界의資金統制로서이것이財界에相當한壓迫을加할것이다 그러나今年에入하야公債의發行이全然停頓狀態인一方一月에金鑛稅制가實施된以後의起債는二億圓中、三億圓分은多數에消化되고잇는것이 三億圓中、鐘紡債以外는全部發行價格을割하고잇는實情은低金利가目下의狀勢로는이以上進行시킬수업는것을말하는것으로 平易히말하면이돈이不足한것이다 이대로가면三分半公債와가튼低利債券이팔릴까닭이업서 이에생각해낸것이日銀條例改正이다 이改正으로다만日銀事務를擴張하는것인바 財界와充分握手하야信用의革命을하는中의特殊銀行의事後으로하고財界有力者를日銀參與理事로하는것인바 이에依하야財界와充分握手하야即産業界에相當히自由한金融을行하야生産力擴充에努力하자는心算에서나온것이다

—(계속)—

移入月額新記錄
入超累計三千萬圓增
四月中、軍需關係品移出增이나 移出增은移入增의九分一

四月中朝鮮對日本內地移出入貿易槪算을보면(單位千圓)

	今年四月	比前年同月
移出	四〇、九九六	增 一、〇一三
移入	六〇、四〇三	增 九、三五五
計	一〇一、三九九	增 一〇、三六八
入超	一九、四〇七	增 八、三四二

으로移出入額이各히大增加를보아移入月額으로는過去의最高記錄인昨年十月의六千五百四十三萬圓보다二十二萬圓의超過를보앗다 또移出은昨年이大凶作으로移出의大宗이米와또棉이大減退하엿슴에不拘하고其他各種이移出增을보아結局、前年同期보다移出百餘萬圓의增을보앗다 軍需品目別로보면

◀移出은穀物에잇어서、米가六百三十五萬圓、小麥十四萬圓、大豆五十六萬圓等各히前年보다減을보앗스나 軍需關係라고볼만한것은各히增을보앗다 即硬化油는七十七萬으로四十四萬圓增、生絲는百六十四萬圓으로六十一萬圓增、石炭二十七萬圓으로十五萬八千圓增、鐵二百六十九萬九千圓으로百六十一萬圓增、含金銀粗銅二百六十萬五千圓으로二百十八萬一千圓增、含金銀鉛五十二萬九千圓으로四十七萬二千圓增、其他鐵四十九萬七千圓으로十七萬五千圓增等이고

◀移入은綿絲二百二十九萬八千圓으로七十四萬三千圓增、人造絹絲二十二萬五千圓으로七萬七千圓增、絹織物八十九萬六千圓으로十一萬四千圓增、人造絹織物四百七十五萬八千圓으로二百五十四萬五千圓增、洋紙百七十萬八千圓으로二十一萬七千圓增、鐵五百二萬四千圓으로九十一萬三千圓增、釘類五十一萬二千圓으로八萬五千圓增、生ゴム五十五萬圓으로二十二萬七千圓增等이다 또從來移入超過를보이든機械類가五百餘萬圓에九十六萬圓減을본것이注目된다

또移入額의過多는人造絹織物이重要한關係를가젓는데、이는重要한關係를가젓는데 輸出檢査를避하기爲하여過去하엿든것이朝鮮을通하야輸出하게되엿슴으로 今後의移入에人絹織物의減少는事實이다 또四月以降의累計는

		比前年同期
移出	一六九、八一四	增 一、七五〇
移入	二三三、九九二	增 三二、七四〇
計	四〇三、八〇六	增 三四、四九〇
入超	六四、一七八	增 三〇、九九〇

로移入額의過多는人造絹織物의過多가注目된다

米運賃交涉解決
六、七月은二割五分 八月以降五割引上

朝鮮米運賃改訂交涉은六日前日에이어서大津商船湖南回에서行한結果雙方이讓步치안어一時停頓狀態에陷하얏스나深更에至하기까지協議를續行한結果急轉直下로如左히決定되어波瀾이豫想되던朝鮮米運賃會議도豫想外로決定되기에至하엿다

一、六、七月의兩月間阪神仁川間基本暫定運賃은現行二割五分(十五圓)引上인八十圓으로함

一、八月以降六個月間의改訂運賃은現行五割(三十圓)引上인九十五圓으로함

交涉은七日은一日休養하고八日부터大阪에서續行하야京濱名古屋과各港賃開其他細目協定을行하리라한다

北朝鮮運賃도 追隨引上

西朝鮮의米運賃引上에伴하야北朝鮮穀物運賃도六、七月二割五分引上八月以降明年一月까지同五割引上을決定하얏다

東紡進出一段落
朝鮮內工場新設中止?

紡績、人絹等의纖維工業資本은猛進出에依하야朝鮮은纖維工業地帶化를現出코저하는此際率先하야朝鮮에着眼하고仁川工場을新設하고目下着着永登浦工場도進工中인東洋紡績에서는어外에平壤其他의各地에工場進出計畫을가지고잇섯는데最近의情勢에鑑하야右建設及建設工事中의二工場을除하고는其他工場新設計畫은一時抛棄하기로決定하얏다하며이것은同社가紡聯會長으로서의複雜한立場에서仁川工場을昭和十年以來經營한經驗에基한것이며同社事務取締役으로

오工務部長인福田健三氏는滿洲、北中國視察途次入日北朝鮮으로부터入京할터인데同氏視察에依하야新規工場計畫中止가確定케되리라한다

經濟界消息

◎二礦業會社設立計畫＝元暴工業代表者野口務、金馬鑛業專務川島猛平兩氏等을中心으로今回日鮮鑛業會社(資本金百萬圓)을創立하야忠南大興面元寶區에서採掘키로하얏다 그리고忠南金惠面의砂金採取를目的으로日本採金會社(資本金二百萬圓)의創立計畫도잇다고

日銀金買入價 引上內定
海外情勢본後에決定

【東京電話同盟】日銀의金買入價格引上에關하야서는過般來大藏省、日銀兩當局間에愼重協議한結果近間優會를보아引上을斷行할方針을決定하얏다 即現在의買上價는一匁十三圓十二錢五厘(一瓦三圓五十錢)을倫敦金塊市勢에對하야運賃保險料支拂等一割의危險率을計算한것이다本年의日滿을通하新産金額은約一億圓으로豫想되며이는第三次現送을加算時는本年에잇서이미日銀産金買入豫定의金額이海外로移動케될으로明年以後의貿易決濟를爲하야서는産金獎勵의措置를講究할必要가切迫한데다가金市輪는倫敦市勢와買上價間에價差가잇슴으로依然相當額에達할것으로推定됨으로買上價引上은當然한것이라고한다

다만그實行期는目下米國의金買入價格引下說等이傳함으로此等의情勢推移를보아海外市勢의安定을기대려決定할意向이라한다

東京金地金 市場混亂
市中市勢急騰

【東京電話同盟】日銀産金買入價의引上實現의氣運이濃厚함으로大衆投機熱이再次激烈케되어七日의金地金市場은混亂에陷하야市勢는느머날化하고賣價는三十錢高로奔騰하야十三圓七十錢이며買價(上)十三圓二十錢買價(普通)十三圓十錢으로各十五錢急騰이엿다

京城市中은不變

七日의京城市中市勢는前日과不變하야賣十三圓二十錢、買十二圓〇五錢이엇다

非合同運送業者의 小運送改善對策
第一回實行委員會開催

朝鮮서도小運送改善은日本內地에順應하야目下進行中인데아직新會社의輪廓도서지안엇스나千三百餘의非合同運送業者들은큰脅威를感하고前番에열닌鮮滿運輸計算會社總會에서는實行委員二十名을選定하고今後對策

時半부터府民館에서第一回委員會를열고非合同業者의擁護에에關한協議가잇섯는데當局의具體方針이未定임으로우선鐵道局을訪問하고今後小運送問題에對하야非合同側으로實行委員이생기엇스니잘安協하야圓滿히해주기를要求하엿다한다

寸鐵

○新記錄續出의朝鮮經濟

○四月의貿易은輸出의新記錄移入도新記錄

○新記錄으로조타만은入超가느는것만은무어을意味?

○米國의金가줄내리리라는데日本서는올니기로內定하얏다

○南鐵이떠러트리는데올려라고함에는까닭이잇는노릇高物價抑制와反對되는것좀은알겟지…

○東紡은朝鮮內工場新設을中止하리라고

○紡績가치中國으로코-스를곳치라는세음인가

○半期七百五十萬圓의公表利益이면서도無配를繼續하는朝窒의勢力은커만간다

朝窒無配査定

【大阪電話同盟】朝鮮窒素肥料에서는五日의重役會에서今期決算(無配)를如左히查定하고來二十五日開催할株主總會에附議하리라한다(單位千圓)

當期利益金	七、五二二
前期繰越金	五五五
合計	八、〇六八
法定積立金	三、五〇〇
準備積立金	二五〇
別途積立金	二、〇〇〇
退職手當基金	三〇〇
役員賞與金	五〇
後期繰越金	五六八
右處分 財產償却金	三、五〇〇

公稱資本七千萬圓拂込資本六千二百五十萬圓의朝鮮窒素會社는昨年下期決算에잇서公表利益八百五十萬圓이나內面利益二百八十萬圓을加하면一千二百三十萬圓에達하야利益率이三割九分二厘란놀라운것엇에不拘코無配當이더니今期도公表利益七百五十萬圓으로亦是無配當을

繼續코資金을事業擴充에供코잇다

今日의市勢(七日)

株式 金價高로上進

前場低迷 人氣의寶庫은依然訂正되지안코戾는賣하려고하야今朝에도外電高나其他金買上價引上內定等强材料는본체만체割高視되는鐘新大新을賣叩하야鐘新은二百七十一圓臺로賣叩되고大新도七圓臺에서低迷하야主力株以下諸株는아직無氣力그대로低迷할뿐이엇다 그러나低價는防戰的買物도잇서容易히崩壞되지안엇는데要컨대아직은氣迷未脫의不買不賣的閑散이繼續되고잇는것이다

後場上進 東京高에따라各地가모다硬化하야當地도東新九十錢高、鐘新一圓十錢高、大新四十錢高等으로場을始한後金價高好感의買物이잇서東新의七圓臺回復을筆頭로諸株一齊上進하엿다

短期配當落一束

(五月二十一日)滿鐵舊新(五月二十一日)日產舊新(五月二十八日)▲東新▲日本鋼管舊新▲日魯舊新▲朝紡▲東電舊新▲北炭汽船舊新(五月二十九日)▲大新▲日曹▲帝人舊新▲連取▲安取(五月三十一日)朝取舊新

日產新、三菱鑛新 拂込徵收로賣買

日產新株와三菱鑛新은六月一日부터十二圓五十錢拂込徵收하야三十七圓五十錢拂込으로되엇서朝取短期에서는賣買키로되엇다

立會時間繰上

後場 一時半十分부터
前場 九時十分부터

朝鮮取引所證券市場에서는六月一日부터立會時間을十分間式繰上하야前場은午前九時十分부터後場은午後一時十分부터開始하기로되엇다

實物前場取引

▲鐘紡新五五〇〇▲日曹新三〇〇▲小林鑛業六〇〇▲旭硝子工業▲日産化工業▲昭和酸素▲片倉製絲

國債 氣乘薄의鈍狀

▲東京【東京電話同盟】刺戟材料가업기때문에場面은無活氣散하게되어內債는依然小高下不透明이엇는데下値에는輸資側의買氣乘이增加하야少堅이엇다 外貨債도鷄乘薄商狀으로佛貨는不變、米貨는昨日의商賈進되는銑條로五錢方小亞이엇다

▲甲五分利一〇一、四〇 一九七、四〇

▲大阪▲甲五分利一〇一、〇二▲第三五分一〇二、二四八▲二六八▲年四分一〇二、三八▲一九年四分半一〇一、七八▲三號四分一〇一、八〇▲一〇回四分一〇一、九八▲二三年四分半九九、七〇▲佛貨一九七、四〇▲米貨六分半三八五、五〇▲滿洲公債一〇〇、五〇

期米 押目買로 强調

前場少堅 今朝阪地三十一四

戾買氣의場面

後場强調 後場은阪地의三十四錢인一丁圓六十三錢인四丁高를中心으로是二圓五十九錢인五丁高로先限은丸福의一千餘石과丸大의七百石의買物이있엇스나各店을通한群衆賣物이現出하야十二圓八十錢인昨止同樣으로戾場

阪地市場을根據로한九州側의買上場의薪米一萬六千俵의蘊築로各地依然反落을告하야東京도恢復할餘力이없이擴勢는一挫되엿다 昨日阪地四圓五十三錢當地二圓七十錢의低價로落潮一息의觀을呈하더니今朝阪地四圓六十三錢인겨우十丁戾當地는十二丁返戾에止할뿐으로更沖하지못하고又復軟化하는傾向이업지아니하다要하면阪地서도正米系가大槪賣米勢의賣方針을取함에따라地場도軟化되는觀이업지아니하고朝鮮의事情으로는米의蒐集을如何게할것이며따라產地의賣物이繼續增加하야濃厚 日本內地의流出도比前增加하리라는氣說도업지아니하고滿關市場의東西를不問하고大概反賣人氣로轉向하는觀이엇다 아니하다그러나五月一日현재의發表가果然如何한數字를보일지此에依하야大勢를左右할양이다

强弱論의一考 各自에有一理

挽近各地市勢는最高公定價格에接近한만치硬派로서도積極的行動을하지못하고그反面으로는在米의事情이前途悲觀을許하지아니하다그러나五月一日현재의發表가果然如何한數字를보일지此에依하야大勢를左右할양이다

市場六感

(株)……不買不賣로場面이氣散하니大衆도自然氣乘薄▲그런中에도强材에鈍感한市勢라不知不識間에賣에加擔하게되는판▲그러나賣方으로서도惡材란惡材는모다올려먹엇스니新規材料가업는限賣叩도躊躇로이稀薄▲況現株를가진側으로서는配當期앞두고配當取得이업시放出은안할것이니本格的上勢는아니드라도한번은賣進될는지도모른다▲揉合에揉合을거듭하야於爲間低價鍊도相當하엿스니얼마아니하야分岐자、서작될順序?

(米)……客月에大受米를行하泰은當限二萬餘石賣物을擁抱하고잇는것을보면最初의策戰그대로의大渡米를覺悟인양▲그러고市勢가또다시는形勢이니境遇에依하야는當限賣의從來利用할지도利退하고中限賣어라고云云▲新春以來連戰連勝하는丸大店은中限의大買物을가진反面으로는또先限의萬俵不敗格▲그런데昨前場부터先限은利退하는光景이奇綴局店의方針은强氣의未練이남어잇는것을可知▲今月에當한當限三圓二十五錢은第二天井도갓다마는누가알歲?

今日財界七日

◆米 (單位錢)

	今日後止	比前日後止
仁川期米先限	三五、七〇	四〇高
大阪期米先限	三三、一〇	一〇高
京城一等白米	三、二〇	不變
正租(仁川)一等	二〇	
一斤價三等	九錢五厘	
鷄卵		

◆株 (單位錢)

	今日後止	比前日後止
朝取新		
東新		
鐘新		

◆商品 (先限單位錢)

	今日後止	比前日後止
大阪三品		
棉花先限		
人絹先限		
砂糖先限		

朝取期米取組內容

	當	中	先
賣方			
買方			

正米 傍觀裡에 閑況

京城下放 期米不振의影響으로人氣는軟弱하야賣行不振至兼하야다시二十錢低唱이되엇다
○一等白米三三、〇〇 四等三二、七〇

仁川軟調

期米의惡化로日本內地人往도全然杜絕되어市況은依然無活氣하다 五月一日現在의殘存米發表에期待를두고잇는데多少消費增加의人氣이다
◎穀良三等三三、〇〇 四等三二、七〇 銀坊主三等三三、〇〇 四等三二、九〇 多摩錦三等三三、二〇 四等三二、一〇 一等白米三一、五〇

釜山反落

頃來의續騰으로各地가割高感하야買氣一段衰하고兼하야所持側의整理氣分으로低價에賣物이나오므로市勢는三十錢反落告하엿다
◎穀良三等三三、二〇 四等三二、〇〇 一等白米三三、一〇

大邱閑況

期米의凡調로雙方이모다沈默을지켜市況은沈靜에保合이엇다 一般은殘存米數字에關心을集中하고잇다
◎穀良三等三二、六〇 四等三二、〇〇 一等白米三三、〇〇

群山軟調

定期의軟狀에곤고常用側의買氣가衰하고閑散
◎穀良三等三二、九〇 四等三二、六〇 一等白米三三、〇〇

木浦保合

五月一日現在의殘存米發表待로雙方이모다總傍觀이며定期不勢도兼하야市況은閑散裡에保合이엇다
◎銀坊主三等三二、九〇 四等三二、六〇 一等白米三三、二〇

株式

◆朝取短期

◆東京短期取組

◆東京現株

◆大阪短期

◆短期主要取組高

◆算定代引日步

◆大阪短期取組

◆大阪長期

期米

◆朝取期米

◆釜山期米

◆群山期米

◆大邱期米

◆朝取期米賣買高

◆大阪期米取組

◆東京期米

◆大阪期米

◆木浦期米

期米 盃 康益夏 仁川

期米 東 趙俊鎬取引店 仁川海岸町三丁目 電話 一六九 五六一 三九六

株式 期米 玉 仁川米豆取引所員 柳來恒取引店

金・銀 德 白金 高價買入 京城德力 電話本局② 3939 1572 代金引換販賣酬應 京城府明治町 振替京城234

海外經濟 (六日)

銀行券 (六日)

◆朝鮮銀行券◆

◆日本銀行券◆

手形交換・金利

◆京城手形交換高◆

◆東京金利◆

大阪金利

對外爲替

金銀價

◆金買入價◆

鰯油粕・麥粉

◆阪神鰯粕◆

◆阪神鰯油◆

◆日本麥粉市勢◆

正米

◆東京金銀價◆

◆京城市中金銀價◆

◆京城正米◆

◆仁川正米◆

◆大阪市中在米高◆

雜穀

◆京城雜穀◆

◆仁川雜穀◆

正租

◆大阪正米標準價◆

綿絲布

◆京城綿絲布市勢◆

本絹交織人絹

◆京城絹布◆

滿洲商況

◆大連特產市勢◆

砂糖

◆大阪砂糖◆

◆東京砂糖◆

生絲

◆橫濱生絲◆

人絹

◆各地人絹◆

棉花

◆大阪棉花◆

綿絲

◆大阪綿絲◆

◆日本各地期米◆